

UCHWAŁA Nr/...../2018
Rady Gminy Jabłonna
z dnia 19 grudnia 2018 roku

w sprawie: zmian w budżecie Gminy Jabłonna na rok 2018

Na podstawie: art. 18 ust. 2 pkt 4 ustawy z dnia 8 marca 1990 roku o samorządzie gminnym (t.j. Dz.U. z 2018 r. poz.994), art. 212 ustawy z dnia 27 sierpnia 2009 roku o finansach publicznych (t.j. Dz.U. z 2017 r. Poz.2077) Rada Gminy Jabłonna uchwala, co następuje:

§ 1. Zwiększa się plan dochodów budżetowych Gminy Jabłonna na 2018 rok o łączną kwotę **119 616 zł**, z tego w poszczególnych symbolach klasyfikacji budżetowej:

Dział	TREŚĆ	Zwiększenie
	RAZEM, z tego:	119 616
853	POZOSTAŁE ZADANIA W ZAKRESIE POLITYKI SPOŁECZNEJ	119 616
	<i>Pozostała działalność</i>	<i>119 616</i>
	Dochody bieżące, w tym	119 616
	<i>-dotacje celowe w ramach programów finansowanych z udziałem środków europejskich oraz środków, o których mowa w art. 5 ust. 3 pkt 5 lit. a i b ustawy, lub płatności w ramach budżetu środków europejskich, realizowanych przez jednostki samorządu terytorialnego</i>	<i>119 616</i>

§ 2. Zwiększa się plan wydatków budżetowych Gminy Jabłonna na 2018 rok o łączną kwotę **3 500 zł**, z tego w poszczególnych symbolach klasyfikacji budżetowej:

Dział	Rozdział	TREŚĆ	Zwiększenie
		RAZEM, z tego:	3 500
853		POZOSTAŁE ZADANIA W ZAKRESIE POLITYKI SPOŁECZNEJ	3 500
	85395	<i>Pozostała działalność</i>	<i>3 500</i>
		Wydatki bieżące, w tym	3 500
		<i>- dotacje na zadania bieżące</i>	<i>3 500</i>

§ 3. Zmniejsza się plan wydatków budżetowych Gminy Jabłonna na 2018 rok o łączną kwotę **3 503 048 zł**, z tego w poszczególnych symbolach klasyfikacji budżetowej:

Dział	Rozdział	TREŚĆ	Zmniejszenia
		RAZEM, z tego:	3 503 048
600		TRANSPORT I ŁĄCZNOŚĆ	3 497 214
	60095	<i>Pozostała działalność</i>	3 497 214
		Wydatki majątkowe, w tym inwestycyjne	3 497 214
		- środki o których mowa w art. 5 ust.1 pkt. 2 i 3 ustawy o finansach publicznych	3 232 172
801		OŚWIATA I WYCHOWANIE	5 834
	80146	<i>Dokształcanie i doskonalenie nauczycieli</i>	5 834
		Wydatki bieżące, w tym	5 834
		- środki o których mowa w art. 5 ust.1 pkt. 2 i 3 ustawy o finansach publicznych	5 834

§ 4. 1. W uchwale Nr XLVIII/424/2017 Rady Gminy Jabłonna z dnia 27 grudnia 2017 roku Uchwała budżetowa Gminy Jabłonna na 2018 rok wprowadza się następujące zmiany:

a) § 1 ust. 1-3 uchwały Nr XLVIII/424/2017 Rady Gminy z dnia 27 grudnia 2017 roku Uchwała budżetowa Gminy Jabłonna na 2018 rok otrzymuje brzmienie:

" 1. Ustala się dochody w łącznej kwocie 113 472 324 zł, z tego:

1) dochody majątkowe w kwocie 17 435 998 zł,

2) dochody bieżące w kwocie 96 036 326 zł,

zgodnie z załączoną do niniejszej uchwały tabelą nr 1.

2. Ustala się wydatki w łącznej kwocie 131 763 350 zł z tego:

1) wydatki bieżące w kwocie 90 568 461 zł, z tego:

a) wydatki jednostek budżetowych w kwocie 56 980 331 zł, z tego:

- wynagrodzenia i składki od nich naliczane w kwocie 31 896 232 zł,

- wydatki związane z realizacją ich statutowych zadań w kwocie 25 084 099 zł,

b) dotacje w kwocie 12 160 418 zł,

c) świadczenia na rzecz osób fizycznych w kwocie 21 112 139 zł,

d) wydatki bieżące na programy finansowane z udziałem środków, o których mowa w art. 5 ust. 1 pkt 2 i 3 ustawy z dnia 27 sierpnia 2009 r. o finansach publicznych w kwocie 115 573 zł,

e) wydatki na obsługę długu w kwocie 200 000 zł,

2) wydatki majątkowe w kwocie 41 194 889 zł, zgodnie z załączoną do niniejszej uchwały tabelą Nr 2.

3. Ustala się limity wydatków majątkowych, w tym inwestycyjnych w wysokości 41 194 889 zł, zgodnie z tabelą 2a do niniejszej uchwały."

b) § 2 ust. 1-2 uchwały Nr XLVIII/424/2017 Rady Gminy z dnia 27 grudnia 2017 roku

Uchwała budżetowa Gminy Jabłonna na 2018 rok otrzymuje brzmienie:

" 1. Ustala się deficyt budżetu w wysokości 18 291 026 zł, który zostanie sfinansowany przychodami:

- 1) ze sprzedaży innych papierów wartościowych (obligacji) w wysokości 5 044 000 zł,
- 2) wolnych środków, o których mowa w art.217 ust. 2 pkt 6 uofp w wysokości 5 565 715 zł,
- 3) nadwyżki z lat ubiegłych na pokrycie planowanego deficytu budżetu gminy w wysokości 7 681 311 zł.

2. Ustala się przychody budżetu w kwocie 20 471 906 zł, z tytułu:

- 1) sprzedaży innych papierów wartościowych (obligacji) w wysokości 5 044 000 zł, na pokrycie planowanego deficytu budżetu gminy,
- 2) wolnych środków, o których mowa w art.217 ust. 2 pkt 6 uofp - 7 746 595 zł, w tym:
 - a) środki na pokrycie planowanego deficytu budżetu gminy w wysokości 5 565 715 zł,
 - b) środki na spłatę wcześniej zaciągniętych zobowiązań z tytułu zaciągniętych pożyczek i wykup innych papierów wartościowych (obligacji) w wysokości 2 180 880 zł,
- 3) nadwyżka z lat ubiegłych na pokrycie planowanego deficytu budżetu gminy w wysokości 7 681 311 zł."

c) § 3 uchwały Nr XLVIII/424/2017 Rady Gminy Jabłonna z dnia 27 grudnia 2017 roku Uchwała budżetowa Gminy Jabłonna na 2018 rok otrzymuje brzmienie:

"Ustala się limity zobowiązań z tytułu sprzedaży innych papierów wartościowych (obligacji) na sfinansowanie planowanego deficytu budżetu gminy w wysokości 5 044 000 zł."

d) Tabela nr 1 do uchwały Nr XLVIII/424/2017 Rady Gminy z dnia 27 grudnia 2017 roku uchwała budżetowa Gminy Jabłonna na rok 2018 - "**Prognoza dochodów budżetu Gminy Jabłonna według działów klasyfikacji budżetowej i źródeł dochodów na 2018 rok**", otrzymuje brzmienie zgodnie z załącznikiem nr 1 do niniejszej uchwały.

e) Tabela nr 2 do uchwały Nr XLVIII/424/2017 Rady Gminy z dnia 27 grudnia 2017 roku uchwała budżetowa Gminy Jabłonna na rok 2018 - "**Wydatki budżetu Gminy Jabłonna na 2018 rok według działów i rozdziałów klasyfikacji budżetowej**", otrzymuje brzmienie zgodnie z załącznikiem nr 2 do niniejszej uchwały.

f) Tabela nr 2a do uchwały Nr XLVIII/424/2017 Rady Gminy z dnia 27 grudnia 2017 roku uchwała budżetowa Gminy Jabłonna na rok 2018 - "**Plan wydatków majątkowych, w tym inwestycyjnych na 2018 rok**", otrzymuje brzmienie zgodnie z załącznikiem nr 3 do niniejszej uchwały.

g) Tabela nr 2b do uchwały Nr XLVIII/424/2017 Rady Gminy z dnia 27 grudnia 2017 roku uchwała budżetowa Gminy Jabłonna na rok 2018 - **"Wydatki na programy i projekty realizowane w 2018 roku ze środków o których mowa w art.5 ust. 1 pkt 2 i 3 ustawy o finansach publicznych"**, otrzymuje brzmienie zgodnie z załącznikiem nr 4 do niniejszej uchwały.

h) Tabela nr 5 do uchwały Nr XLVIII/424/2017 Rady Gminy z dnia 27 grudnia 2017 roku uchwała budżetowa Gminy Jabłonna na rok 2018 - **"Przychody i rozchody związane z finansowaniem deficytu budżetu gminy w 2018 roku "**, otrzymuje brzmienie zgodnie z załącznikiem nr 5 do niniejszej uchwały.

i) Załącznik Nr 2 do uchwały Nr XLVIII/424/2017 Rady Gminy z dnia 27 grudnia 2017 roku uchwała budżetowa Gminy Jabłonna na rok 2018 - **"Dotacje udzielone w 2018 roku z budżetu podmiotom należącym i nie należącym do sektora finansów publicznych "**, otrzymuje brzmienie zgodnie z załącznikiem nr 6 do niniejszej uchwały.

§ 5. 1. Uchwała wchodzi w życie z dniem podjęcia.

2. Uchwała podlega publikacji w Dzienniku Urzędowym Województwa Mazowieckiego oraz w Biuletynie Informacji Publicznej.

SKARBNIK GMINY

mgr Beata Stolarska

UZASADNIENIE
do Uchwały Nr/...../2018
Rady Gminy Jabłonna
z dnia 19 grudnia 2018 roku

Zwiększenie planu dochodów budżetowych o kwotę 119 616 zł, w tym:

Dział 853 – 119 616 zł – zwiększenie planu dochodów otrzymanych na realizację projektu w ramach Programu Operacyjnego Polska Cyfrowa na lata 2014-2020 Osi Priorytetowej nr III: Cyfrowe Kompetencje społeczeństwa działania 3.1. Działania szkoleniowe na rzecz rozwoju kompetencji cyfrowych pn. „Ja w internecie. Program szkoleniowy w zakresie rozwoju kompetencji cyfrowych”.

Zwiększenie planu wydatków budżetowych o kwotę 3 500 zł, w tym:

Dział 853, rozdział 85395 – 3 500 zł – na realizację projektu w ramach Programu Operacyjnego Polska Cyfrowa na lata 2014-2020 Osi Priorytetowej nr III: Cyfrowe Kompetencje społeczeństwa działania 3.1. Działania szkoleniowe na rzecz rozwoju kompetencji cyfrowych pn. „Ja w internecie”. Program szkoleniowy w zakresie rozwoju kompetencji cyfrowych”. Projekt realizowany będzie w latach 2018-2019 w całości ze środków unijnych.

Zmniejszenie planu wydatków budżetowych o kwotę 3 503 048 zł, w tym:

Dział 600, rozdział 60095 – 3 497 214 zł - zmniejszenie planu wydatków z zadania inwestycyjnego pn. „Poprawa warunków do rozwoju przyjaznych środowisku form transportu poprzez utworzenie systemu dróg rowerowych na terenie Gminy Jabłonna (partnerzy projektu: Czosnów, Legionowo, Łomianki, Nieporęt, Nowy Dwór Mazowiecki, Radzymin, Wieliszew). niewykorzystane środki z roku br. zostaną wykorzystane w roku 2019 z racji realizacji projektu zgodnie z WPF w latach 2016-2019.

Dział 801, rozdział 80146 – 5 834 zł - zmniejszenie planu wydatków roku 2018 na realizację programu „Kluczowy pakiet startowy dla uczniów Szkoły Podstawowej nr 2 im Orła Białego w Chotomowie”, niewykorzystane środki z roku br. zostaną wykorzystane w roku 2019 z racji realizacji projektu zgodnie z WPF w latach 2018-2019.

SKARBNIK GMINY
mgr Beata Stolarska

**Prognoza dochodów budżetu Gminy Jabłonna
według działów klasyfikacji budżetowej i źródeł dochodów
na 2018 rok**

Dział	Źródło dochodów	Planowane dochody na 2018 rok		
		Ogółem	w tym:	
			bieżące	majątkowe
1	2	3	4	5
010	ROLNICTWO I ŁOWIECTWO	6 777 355	328 516	6 448 839
	<i>Infrastruktura wodociągowa i sanitacyjna wsi</i>	<i>6 665 251</i>	<i>322 602</i>	<i>6 342 649</i>
	Wpływy z usług	321 102	321 102	-
	Wpływy z pozostałych odsetek	1 500	1 500	-
	Dotacje celowe w ramach programów finansowanych z udziałem środków europejskich oraz środków, o których mowa w art. 5 ust. 3 pkt 5 lit. a i b ustawy, lub płatności w ramach budżetu środków europejskich, realizowanych przez jednostki samorządu terytorialnego	6 342 649	-	6 342 649
	<i>Melioracje wodne</i>	<i>106 190</i>	<i>-</i>	<i>106 190</i>
	Wpływy ze zwrotów niewykorzystanych dotacji oraz płatności, dotyczące dochodów majątkowych	106 190	-	106 190
	<i>Pozostała działalność</i>	<i>5 914</i>	<i>5 914</i>	<i>-</i>
	Dotacje celowe otrzymane z budżetu państwa na realizację zadań bieżących z zakresu administracji rządowej oraz innych zadań zleconych gminie (związkom gmin, związkom powiatowo-gminnym) ustawami	4 924	4 924	-
	Wpływy z najmu i dzierżawy składników majątkowych Skarbu Państwa, jednostek samorządu terytorialnego lub innych jednostek zaliczanych do sektora finansów publicznych oraz innych umów o podobnym charakterze	990	990	-
600	TRANSPORT I ŁĄCZNOŚĆ	196 434	167 491	28 943
	<i>Lokalny transport zbiorowy</i>	<i>121 170</i>	<i>121 170</i>	<i>-</i>
	Dotacja celowa otrzymana z tytułu pomocy finansowej udzielanej między jednostkami samorządu terytorialnego na dofinansowanie własnych zadań bieżących	58 842	58 842	-

	Wpływy z wpłat gmin i powiatów na rzecz innych jednostek samorządu terytorialnego oraz związków gmin, związków powiatowo-gminnych, związków powiatów, związków metropolitalnych na dofinansowanie zadań bieżących	62 328	62 328	-
	<i>Drogi publiczne gminne</i>	694	694	-
	Wpływy z tytułu kar i odszkodowań wynikających z umów	694	694	-
	<i>Pozostała działalność</i>	74 570	45 627	28 943
	Wpływy z tytułu kar i odszkodowań wynikających z umów	45 627	45 627	-
	Dotacje celowe w ramach programów finansowanych z udziałem środków europejskich oraz środków, o których mowa w art. 5 ust. 3 pkt 5 lit. a i b ustawy, lub płatności w ramach budżetu środków europejskich, realizowanych przez jednostki samorządu terytorialnego	28 943	-	28 943
700	GOSPODARKA MIESZKANIOWA	901 363	520 863	380 500
	<i>Różne jednostki obsługi gospodarki mieszkaniowej</i>	169 563	169 563	-
	Wpływy z usług	160 000	160 000	-
	Wpływy z pozostałych odsetek	1 500	1 500	-
	Wpływy z rozliczeń/zwrotów z lat ubiegłych	2 063	2 063	-
	Wpływy z różnych dochodów	6 000	6 000	-
	<i>Gospodarka gruntami i nieruchomościami</i>	731 800	351 300	380 500
	Wpływy z opłat z tytułu użytkowania wieczystego nieruchomości	135 000	135 000	-
	Wpływy z najmu i dzierżawy składników majątkowych Skarbu Państwa, jednostek samorządu terytorialnego lub innych jednostek zaliczanych do sektora finansów publicznych oraz innych umów o podobnym charakterze	210 000	210 000	-
	Wpływy z tytułu przekształcenia prawa użytkowania wieczystego przysługującego osobom fizycznym w prawo własności	50 000	-	50 000
	Wpłaty z tytułu odpłatnego nabycia prawa własności oraz prawa użytkowania wieczystego nieruchomości	330 500	-	330 500
	Wpływy z pozostałych odsetek	6 300	6 300	-
750	ADMINISTRACJA PUBLICZNA	243 505	243 505	-
	<i>Urzędy wojewódzkie</i>	128 419	128 419	-
	Dotacje celowe otrzymane z budżetu państwa na realizację zadań bieżących z zakresu administracji rządowej oraz innych zadań zleconych gminie (związkom gmin, związkom powiatowo-gminnym) ustawami	128 399	128 399	-

	Dochody jednostek samorządu terytorialnego związane z realizacją zadań z zakresu administracji rządowej oraz innych zadań zleconych ustawami	20	20	-
	<i>Urzędy gmin (miast i miast na prawach powiatu)</i>	<i>113 086</i>	<i>113 086</i>	<i>-</i>
	Wpływy z tytułu opłat i kosztów sądowych oraz innych opłat uiszczanych na rzecz Skarbu Państwa z tytułu postępowania sądowego i prokuratorskiego	22 000	22 000	-
	Wpływy z tytułu kosztów egzekucyjnych, opłaty komorniczej i kosztów upomnień	30 000	30 000	-
	Wpływy z różnych opłat	1 000	1 000	-
	Wpływy z pozostałych odsetek	22 000	22 000	-
	Wpływy z tytułu kar i odszkodowań wynikających z umów	287	287	-
	Wpływy z rozliczeń/zwrotów z lat ubiegłych	26 000	26 000	-
	Wpływy z różnych dochodów	1 000	1 000	-
	Dotacje celowe w ramach programów finansowanych z udziałem środków europejskich oraz środków, o których mowa w art. 5 ust. 3 pkt 5 lit. a i b ustawy, lub płatności w ramach budżetu środków europejskich, realizowanych przez jednostki samorządu terytorialnego	10 799	10 799	-
	<i>Pozostała działalność</i>	<i>2 000</i>	<i>2 000</i>	<i>-</i>
	Dotacje celowe w ramach programów finansowanych z udziałem środków europejskich oraz środków, o których mowa w art. 5 ust. 3 pkt 5 lit. a i b ustawy, lub płatności w ramach budżetu środków europejskich, realizowanych przez jednostki samorządu terytorialnego	2 000	2 000	-
751	URZĘDY NACZELNYCH ORGANÓW WŁADZY PAŃSTWOWEJ, KONTROLI I OCHRONY PRAWA ORAZ SĄDOWNICTWA	149 113	149 113	-
	<i>Urzędy naczelnych organów władzy państwowej, kontroli i ochrony prawa</i>	<i>3 378</i>	<i>3 378</i>	<i>-</i>
	Dotacje celowe otrzymane z budżetu państwa na realizację zadań bieżących z zakresu administracji rządowej oraz innych zadań zleconych gminie (związkom gmin, związkom powiatowo-gminnym) ustawami	3 378	3 378	-

	<i>Wybory do rad gmin, rad powiatów i sejmików województw, wybory wójtów, burmistrzów i prezydentów miast oraz referenda gminne, powiatowe i wojewódzkie</i>	145 735	145 735	-
	Dotacje celowe otrzymane z budżetu państwa na realizację zadań bieżących z zakresu administracji rządowej oraz innych zadań zleconych gminie (związkom gmin, związkom powiatowo-gminnym) ustawami	145 735	145 735	-
754	BEZPIECZEŃSTWO PUBLICZNE I OCHRONA PRZECIWPOŻAROWA	20 499	20 499	-
	<i>Ochotnicze straże pożarne</i>	20 499	20 499	-
	Wpływy z rozliczeń/zwrotów z lat ubiegłych	408	408	-
	Dotacje otrzymane z państwowych funduszy celowych na realizację zadań bieżących jednostek sektora finansów publicznych	20 091	20 091	-
756	DOCHODY OD OSÓB PRAWNYCH, OD OSÓB FIZYCZNYCH I OD INNYCH JEDNOSTEK NIEPOSIADAJĄCYCH OSOBOWOŚCI PRAWNEJ ORAZ WYDATKI ZWIĄZANE Z ICH POBOREM	46 544 893	46 544 893	-
	<i>Wpływy z podatku dochodowego od osób fizycznych</i>	31 800	31 800	-
	Wpływy z podatku od działalności gospodarczej osób fizycznych, opłacanego w formie karty podatkowej	31 000	31 000	-
	Wpływy z odsetek od nieterminowych wpłat z tytułu podatków i opłat	800	800	-
	<i>Wpływy z podatku rolnego, podatku leśnego, podatku od czynności cywilnoprawnych, podatków i opłat lokalnych od osób prawnych i innych jednostek organizacyjnych</i>	3 344 000	3 344 000	-
	Wpływy z podatku od nieruchomości	3 120 000	3 120 000	-
	Wpływy z podatku rolnego	19 000	19 000	-
	Wpływy z podatku leśnego	93 000	93 000	-
	Wpływy z podatku od środków transportowych	19 000	19 000	-
	Wpływy z podatku od czynności cywilnoprawnych	46 000	46 000	-
	Wpływy z odsetek od nieterminowych wpłat z tytułu podatków i opłat	47 000	47 000	-
	<i>Wpływy z podatku rolnego, podatku leśnego, podatku od spadków i darowizn, podatku od czynności cywilnoprawnych oraz podatków i opłat lokalnych od osób fizycznych</i>	6 170 148	6 170 148	-
	Wpływy z podatku od nieruchomości	3 530 000	3 530 000	-
	Wpływy z podatku rolnego	80 000	80 000	-
	Wpływy z podatku leśnego	9 500	9 500	-
	Wpływy z podatku od środków transportowych	200 000	200 000	-

	Wpływy z podatku od spadków i darowizn	50 000	50 000	-
	Wpływy z podatku od czynności cywilnoprawnych	2 247 364	2 247 364	-
	Wpływy z odsetek od nieterminowych wpłat z tytułu podatków i opłat	53 284	53 284	-
	Wpływy z innych opłat stanowiących dochody jednostek samorządu terytorialnego na podstawie ustaw	998 945	998 945	-
	Wpływy z opłaty skarbowej	83 000	83 000	-
	Wpływy z opłat za zezwolenia na sprzedaż napojów alkoholowych	420 945	420 945	-
	Wpływy z innych lokalnych opłat pobieranych przez jednostki samorządu terytorialnego na podstawie odrębnych ustaw	464 000	464 000	-
	Wpływy z różnych opłat	28 000	28 000	-
	Wpływy z odsetek od nieterminowych wpłat z tytułu podatków i opłat	3 000	3 000	-
	Udziały gmin w podatkach stanowiących dochód budżetu państwa	36 000 000	36 000 000	-
	Wpływy z podatku dochodowego od osób fizycznych	35 800 000	35 800 000	-
	Wpływy z podatku dochodowego od osób prawnych	200 000	200 000	-
758	RÓŻNE ROZLICZENIA	20 364 037	20 328 821	35 216
	Część oświatowa subwencji ogólnej dla jednostek samorządu terytorialnego	20 163 063	20 163 063	-
	Subwencje ogólne z budżetu państwa	20 163 063	20 163 063	-
	Różne rozliczenia finansowe	200 974	165 758	35 216
	Wpływy z pozostałych odsetek	140 000	140 000	-
	Wpływy z różnych dochodów	5 000	5 000	-
	Dotacje celowe otrzymane z budżetu państwa na realizację własnych zadań bieżących gmin (związków gmin, związków powiatowo-gminnych)	20 758	20 758	-
	Dotacje celowe otrzymane z budżetu państwa na realizację inwestycji i zakupów inwestycyjnych własnych gmin (związków gmin, związków powiatowo-gminnych)	35 216	-	35 216
801	OŚWIATA I WYCHOWANIE	1 905 085	1 905 085	-
	Szkoły podstawowe	52 916	52 916	-
	Wpływy z opłat egzaminacyjnych oraz opłat za wydawanie świadectw, dyplomów, zaświadczeń, certyfikatów i ich duplikatów	100	100	-
	Wpływy z różnych opłat	1 300	1 300	-
	Wpływy z pozostałych odsetek	2 600	2 600	-
	Wpływy z rozliczeń/zwrotów z lat ubiegłych	1 016	1 016	-
	Wpływy z różnych dochodów	3 900	3 900	-

Dotacje celowe w ramach programów finansowanych z udziałem środków europejskich oraz środków, o których mowa w art. 5 ust. 3 pkt 5 lit. a i b ustawy, lub płatności w ramach budżetu środków europejskich, realizowanych przez jednostki samorządu terytorialnego	18 000	18 000	-
Dotacje celowe otrzymane z budżetu państwa na realizację własnych zadań bieżących gmin (związków gmin, związków powiatowo-gminnych)	26 000	26 000	-
Oddziały przedszkolne w szkołach podstawowych	57 540	57 540	-
Dotacje celowe otrzymane z budżetu państwa na realizację własnych zadań bieżących gmin (związków gmin, związków powiatowo-gminnych)	57 540	57 540	-
Przedszkola	1 358 699	1 358 699	-
Wpływy z opłat za korzystanie z wychowania przedszkolnego	174 892	174 892	-
Wpływy z usług	7 966	7 966	-
Wpływy z pozostałych odsetek	1 300	1 300	-
Wpływy z rozliczeń/zwrotów z lat ubiegłych	1	1	-
Wpływy z różnych dochodów	301 850	301 850	-
Dotacje celowe otrzymane z budżetu państwa na realizację własnych zadań bieżących gmin (związków gmin, związków powiatowo-gminnych)	872 690	872 690	-
Inne formy wychowania przedszkolnego	13 700	13 700	-
Dotacje celowe otrzymane z budżetu państwa na realizację własnych zadań bieżących gmin (związków gmin, związków powiatowo-gminnych)	13 700	13 700	-
Gimnazja	62 097	62 097	-
Wpływy z opłat egzaminacyjnych oraz opłat za wydawanie świadectw, dyplomów, zaświadczeń, certyfikatów i ich duplikatów	52	52	-
Wpływy z różnych opłat	45	45	-
Dotacje celowe w ramach programów finansowanych z udziałem środków europejskich oraz środków, o których mowa w art. 5 ust. 3 pkt 5 lit. a i b ustawy, lub płatności w ramach budżetu środków europejskich, realizowanych przez jednostki samorządu terytorialnego	62 000	62 000	-
Dokształcanie i doskonalenie nauczycieli	45 500	45 500	-
Dotacje celowe w ramach programów finansowanych z udziałem środków europejskich oraz środków, o których mowa w art. 5 ust. 3 pkt 5 lit. a i b ustawy, lub płatności w ramach budżetu środków europejskich, realizowanych przez jednostki samorządu terytorialnego	45 500	45 500	-

	Stołówki szkolne i przedszkolne	7 750	7 750	-
	Wpływy z usług	7 740	7 740	-
	Wpływy z pozostałych odsetek	10	10	
	Realizacja zadań wymagających stosowania specjalnej organizacji nauki i metod pracy dla dzieci w przedszkolach, oddziałach przedszkolnych w szkołach podstawowych i innych formach wychowania przedszkolnego	24 660	24 660	-
	Dotacje celowe otrzymane z budżetu państwa na realizację własnych zadań bieżących gmin (związków gmin, związków powiatowo-gminnych)	24 660	24 660	-
	Zapewnienie uczniom prawa do bezpłatnego dostępu do podręczników, materiałów edukacyjnych lub materiałów ćwiczeniowych	252 031	252 031	-
	Dotacje celowe otrzymane z budżetu państwa na realizację zadań bieżących z zakresu administracji rządowej oraz innych zadań zleconych gminie (związkom gmin, związkom powiatowo-gminnym) ustawami	252 031	252 031	-
	Pozostała działalność	30 192	30 192	-
	Dotacje celowe otrzymane od samorządu województwa na zadania bieżące realizowane na podstawie porozumień (umów) między jednostkami samorządu terytorialnego	30 192	30 192	-
852	POMOC SPOŁECZNA	664 702	664 702	-
	Składki na ubezpieczenie zdrowotne opłacane za osoby pobierające niektóre świadczenia z pomocy społecznej, niektóre świadczenia rodzinne oraz za osoby uczestniczące w zajęciach w centrum integracji społecznej	73 788	73 788	-
	Dotacje celowe otrzymane z budżetu państwa na realizację zadań bieżących z zakresu administracji rządowej oraz innych zadań zleconych gminie (związkom gmin, związkom powiatowo-gminnym) ustawami	46 014	46 014	-
	Dotacje celowe otrzymane z budżetu państwa na realizację własnych zadań bieżących gmin (związków gmin, związków powiatowo-gminnych)	25 774	25 774	-
	Wpływy ze zwrotów dotacji oraz płatności, wykorzystanych niezgodnie z przeznaczeniem lub wykorzystanych z naruszeniem procedur, o których mowa w art. 184 ustawy, pobranych nienależnie lub w nadmiernej wysokości	2 000	2 000	-

Zasilki okresowe, celowe i pomoc w naturze oraz składki na ubezpieczenia emerytalne i rentowe	31 315	31 315	-
Dotacje celowe otrzymane z budżetu państwa na realizację własnych zadań bieżących gmin (związków gmin, związków powiatowo-gminnych)	31 115	31 115	-
Wpływy ze zwrotów dotacji oraz płatności wykorzystanych niezgodnie z przeznaczeniem lub wykorzystanych z naruszeniem procedur, o których mowa w art. 184 ustawy, pobranych nienależnie lub w nadmiernej wysokości	200	200	-
Dotatki mieszkaniowe	1 374	1 374	-
Dotacje celowe otrzymane z budżetu państwa na realizację zadań bieżących z zakresu administracji rządowej oraz innych zadań zleconych gminie (związkom gmin) ustawami	1 374	1 374	-
Zasilki stałe	306 782	306 782	-
Dotacje celowe otrzymane z budżetu państwa na realizację własnych zadań bieżących gmin (związków gmin, związków powiatowo-gminnych)	301 782	301 782	-
Wpływy ze zwrotów dotacji oraz płatności, wykorzystanych niezgodnie z przeznaczeniem lub wykorzystanych z naruszeniem procedur, o których mowa w art. 184 ustawy, pobranych nienależnie lub w nadmiernej wysokości	5 000	5 000	-
Ośrodki pomocy społecznej	80 343	80 343	-
Wpływy z pozostałych odsetek	2 000	2 000	-
Wpływy z różnych dochodów	200	200	-
Dotacje celowe otrzymane z budżetu państwa na realizację własnych zadań bieżących gmin (związków gmin, związków powiatowo-gminnych)	78 143	78 143	-
Usługi opiekuńcze i specjalistyczne usługi opiekuńcze	49 900	49 900	-
Wpływy z usług	30 000	30 000	-
Dotacje celowe otrzymane z budżetu państwa na realizację zadań bieżących z zakresu administracji rządowej oraz innych zadań zleconych gminie (związkom gmin, związkom powiatowo-gminnym) ustawami	19 800	19 800	-
Dochody jednostek samorządu terytorialnego związane z realizacją zadań z zakresu administracji rządowej oraz innych zadań zleconych ustawami	100	100	-
Pomoc w zakresie dożywiania	121 200	121 200	-
Dotacje celowe otrzymane z budżetu państwa na realizację własnych zadań bieżących gmin (związków gmin, związków powiatowo-gminnych)	121 200	121 200	-

853	POZOSTAŁE ZADANIA W ZAKRESIE POLITYKI SPOŁECZNEJ	119 616	119 616	-
	<i>Pozostała działalność</i>	<i>119 616</i>	<i>119 616</i>	<i>-</i>
	Dotacje celowe w ramach programów finansowanych z udziałem środków europejskich oraz środków, o których mowa w art. 5 ust. 3 pkt 5 lit. a i b ustawy, lub płatności w ramach budżetu środków europejskich, realizowanych przez jednostki samorządu terytorialnego	119 616	119 616	-
854	EDUKACYJNA OPIEKA WYCHOWAWCZA	23 822	23 822	-
	<i>Pomoc materialna dla uczniów o charakterze socjalnym</i>	<i>23 822</i>	<i>23 822</i>	<i>-</i>
	Dotacje celowe otrzymane z budżetu państwa na realizację własnych zadań bieżących gmin (związków gmin, związków powiatowo-gminnych)	23 822	23 822	-
855	RODZINA	19 323 999	19 323 999	-
	<i>Świadczenie wychowawcze</i>	<i>14 042 032</i>	<i>14 042 032</i>	<i>-</i>
	Wpływy z pozostałych odsetek	5 700	5 700	-
	Dotacje celowe otrzymane z budżetu państwa na zadania bieżące z zakresu administracji rządowej zlecone gminom (związkom gmin, związkom powiatowo-gminnym), związane z realizacją świadczenia wychowawczego stanowiącego pomoc państwa w wychowywaniu dzieci	13 995 332	13 995 332	-
	Wpływy ze zwrotów dotacji oraz płatności wykorzystanych niezgodnie z przeznaczeniem lub wykorzystanych z naruszeniem procedur, o których mowa w art. 184 ustawy, pobranych nienależnie lub w nadmiernej wysokości	41 000	41 000	-
	<i>Świadczenia rodzinne, świadczenie z funduszu alimentacyjnego oraz składki na ubezpieczenia emerytalne i rentowe z ubezpieczenia społecznego</i>	<i>4 223 792</i>	<i>4 223 792</i>	<i>-</i>
	Wpływy z pozostałych odsetek	2 000	2 000	-
	Dotacje celowe otrzymane z budżetu państwa na realizację zadań bieżących z zakresu administracji rządowej oraz innych zadań zleconych gminie (związkom gmin, związkom powiatowo-gminnym) ustawami	4 182 792	4 182 792	-
	Dochody jednostek samorządu terytorialnego związane z realizacją zadań z zakresu administracji rządowej oraz innych zadań zleconych ustawami	15 000	15 000	-

	Wpływy ze zwrotów dotacji oraz płatności wykorzystanych niezgodnie z przeznaczeniem lub wykorzystanych z naruszeniem procedur, o których mowa w art. 184 ustawy, pobranych nienależnie lub w nadmiernej wysokości	24 000	24 000	-
	Karta Dużej Rodziny	637	637	-
	Dotacje celowe otrzymane z budżetu państwa na realizację zadań bieżących z zakresu administracji rządowej oraz innych zadań zleconych gminie (związkom gmin, związkom powiatowo-gminnym) ustawami	637	637	-
	Wspieranie rodziny	1 057 538	1 057 538	-
	Dotacje celowe otrzymane z budżetu państwa na realizację zadań bieżących z zakresu administracji rządowej oraz innych zadań zleconych gminie (związkom gmin, związkom powiatowo-gminnym) ustawami	1 032 610	1 032 610	-
	Dotacje celowe otrzymane z budżetu państwa na realizację własnych zadań bieżących gmin (związków gmin, związków powiatowo-gminnych)	24 928	24 928	-
900	GOSPODARKA KOMUNALNA I OCHRONA ŚRODOWISKA	16 206 401	5 673 901	10 532 500
	Gospodarka ściekowa i ochrona wód	9 896 896	2 803 000	7 093 896
	Wpływy z usług	2 800 000	2 800 000	-
	Wpływy z pozostałych odsetek	3 000	3 000	-
	Dotacje celowe w ramach programów finansowanych z udziałem środków europejskich oraz środków, o których mowa w art. 5 ust. 3 pkt 5 lit. a i b ustawy, lub płatności w ramach budżetu środków europejskich, realizowanych przez jednostki samorządu terytorialnego	7 093 896	-	7 093 896
	Gospodarka odpadami	2 692 143	2 692 143	-
	Wpływy z różnych opłat	4 000	4 000	-
	Wpływy z innych lokalnych opłat pobieranych przez jednostki samorządu terytorialnego na podstawie odrębnych ustaw	2 664 210	2 664 210	-
	Wpływy z tytułu grzywien i innych kar pieniężnych od osób prawnych i innych jednostek organizacyjnych	5 000	5 000	-
	Wpływy z odsetek od nieterminowych wpłat z tytułu podatków i opłat	5 500	5 500	-
	Środki otrzymane od pozostałych jednostek zaliczanych do sektora finansów publicznych na realizację zadań bieżących jednostek zaliczanych do sektora finansów publicznych	13 433	13 433	-

	Oczyszczanie miast i wsi	2 681	2 681	-
	Wpływy z tytułu grzywien i innych kar pieniężnych od osób prawnych i innych jednostek organizacyjnych	2 681	2 681	-
	Wpływy i wydatki związane z gromadzeniem środków z opłat i kar za korzystanie ze środowiska	115 900	115 900	-
	Wpływy z tytułu grzywien, mandatów i innych kar pieniężnych od osób fizycznych	10 900	10 900	-
	Wpływy z tytułu grzywien i innych kar pieniężnych od osób prawnych i innych jednostek organizacyjnych	74 100	74 100	-
	Wpływy z różnych opłat	30 400	30 400	-
	Wpływy z pozostałych odsetek	500	500	-
	Pozostała działalność	3 498 781	60 177	3 438 604
	Wpływy z tytułu grzywien i innych kar pieniężnych od osób prawnych i innych jednostek organizacyjnych	48 419	48 419	-
	Wpływy z różnych dochodów	11 758	11 758	-
	Dotacje celowe w ramach programów finansowanych z udziałem środków europejskich oraz środków, o których mowa w art. 5 ust. 3 pkt 5 lit. a i b ustawy, lub płatności w ramach budżetu środków europejskich, realizowanych przez jednostki samorządu terytorialnego	3 438 604	-	3 438 604
921	KULTURA I OCHRONA DZIEDZICTWA NARODOWEGO	21 500	21 500	-
	Pozostałe zadania w zakresie kultury	11 500	11 500	-
	Wpływy z otrzymanych spadków, zapisów i darowizn w postaci pieniężnej	1 500	1 500	-
	Dotacja celowa otrzymana z tytułu pomocy finansowej udzielanej między jednostkami samorządu terytorialnego na dofinansowanie własnych zadań bieżących	10 000	10 000	-
	Pozostała działalność	10 000	10 000	-
	Dotacja celowa otrzymana z tytułu pomocy finansowej udzielanej między jednostkami samorządu terytorialnego na dofinansowanie własnych zadań bieżących	10 000	10 000	-
926	KULTURA FIZYCZNA	10 000	-	10 000
	Obiekty sportowe	10 000	-	10 000
	Dotacja celowa otrzymana z tytułu pomocy finansowej udzielanej między jednostkami samorządu terytorialnego na dofinansowanie własnych zadań inwestycyjnych i zakupów inwestycyjnych	10 000	-	10 000

OGÓLEM	113 472 324	96 036 326	17 435 998
ŹRÓDŁA DOCHODÓW	KWOTA		
1	2		
Dochody własne :	54 355 824		
1. Podatki:	9 444 864		
a) rolny	99 000		
b) od nieruchomości	6 650 000		
c) leśny	102 500		
d) od środków transportowych	219 000		
e) od działalności gospodarczej osób fizycznych opłacany w formie karty podatkowej	31 000		
f) od spadków i darowizn	50 000		
g) od czynności cywilnoprawnych	2 293 364		
2. Opłaty	3 632 155		
a) opłaty za zezwolenia za sprzedaż napojów alkoholowych	420 945		
b) skarbowa	83 000		
c) opłaty lokalne pobierane przez jednostki samorządu terytorialnego na podstawie odrębnych ustaw (za zajęcie pasa drogowego, wpływy z opłat za gospodarowanie odpadami komunalnymi oraz inne)	3 128 210		
3. Udziały w podatkach stanowiących dochód budżetu państwa	36 000 000		
a) w podatku dochodowym od osób fizycznych	35 800 000		
b) w podatku dochodowym od osób prawnych	200 000		
4. Dochody uzyskiwane przez jednostki budżetowe	336 972		
w tym: wpływy z różnych opłat	229 389		
5. Wpływy z gospodarki gruntami i nieruchomościami	726 490		
w tym: wpływy z opłat z tytułu użytkowania wieczystego nieruchomości	135 000		
6. Odsetki od środków finansowych gminy	140 000		
7. Wpływy z usług	3 281 102		
8. Pozostałe dochody	553 637		
w tym: - wpływy ze zwrotów dotacji oraz płatności, w tym wykorzystanych niezgodnie z przeznaczeniem lub wykorzystanych z naruszeniem procedur, o których mowa w art. 184 ustawy, pobranych nienależnie lub w nadmiernej wysokości oraz wpływy ze zwrotów niewykorzystanych dotacji	72 200		
- wpływy z różnych opłat	32 000		
9. Wpływy z opłat i kar za korzystanie ze środowiska	115 900		
w tym: wpływy z różnych opłat	30 400		
10. Wpływy z odsetek od nieterminowych wpłat z tytułu podatków i opłat	109 584		
11. Dochody jednostek samorządu terytorialnego związane z realizacją zadań z zakresu administracji rządowej oraz innych zadań zleconych ustawami	15 120		
Subwencja ogólna	20 163 063		

1. Część oświatowa subwencji ogólnej dla jednostek samorządu terytorialnego	20 163 063
Dotacje	38 953 437
1. Dotacje celowe otrzymane z budżetu państwa na realizację zadań bieżących z zakresu administracji rządowej oraz innych zadań zleconych gminom (związkom gmin, związkom powiatowo-gminnym) ustawami	5 817 694
2. Dotacje celowe otrzymane z budżetu państwa na realizację własnych zadań bieżących gmin (związków gmin, związków powiatowo-gminnych)	1 622 112
3. Dotacje celowe otrzymane z budżetu państwa na zadania bieżące z zakresu administracji rządowej zlecone gminom (związkom gmin, związkom powiatowo-gminnym), związane z realizacją świadczenia wychowawczego stanowiącego pomoc państwa w wychowywaniu dzieci	13 995 332
4. Dotacje celowe w ramach programów finansowanych z udziałem środków europejskich oraz środków, o których mowa w art. 5 ust. 3 pkt 5 lit. a i b ustawy, lub płatności w ramach budżetu środków europejskich, realizowanych przez jednostki samorządu terytorialnego - <u>dochody bieżące</u>	257 915
5. Dotacje celowe w ramach programów finansowanych z udziałem środków europejskich oraz środków, o których mowa w art. 5 ust. 3 pkt 5 lit. a i b ustawy, lub płatności w ramach budżetu środków europejskich, realizowanych przez jednostki samorządu terytorialnego - <u>dochody majątkowe</u>	16 904 092
6. Dotacja celowa na pomoc finansową udzielaną między jednostkami samorządu terytorialnego na dofinansowanie własnych zadań bieżących	78 842
7. Dotacja celowa na pomoc finansową udzielaną między jednostkami samorządu terytorialnego na dofinansowanie własnych zadań inwestycyjnych i zakupów inwestycyjnych	10 000
8. Dotacje otrzymane z państwowych funduszy celowych na realizację zadań bieżących jednostek sektora finansów publicznych	20 091
9. Dotacje celowe otrzymane z budżetu państwa na realizację inwestycji i zakupów inwestycyjnych własnych gmin (związków gmin, związków powiatowo-gminnych)	35 216
10. Wpływy ze zwrotów niewykorzystanych dotacji oraz płatności, dotyczące dochodów majątkowych	106 190
11. Środki otrzymane od pozostałych jednostek zaliczanych do sektora finansów publicznych na realizację zadań bieżących jednostek zaliczanych do sektora finansów publicznych	13 433
12. Wpływy z wpłat gmin i powiatów na rzecz innych jednostek samorządu terytorialnego oraz związków gmin, związków powiatowo-gminnych, związków powiatów, związków metropolitalnych na dofinansowanie zadań bieżących	62 328
13. Dotacje celowe otrzymane od samorządu województwa na zadania bieżące realizowane na podstawie porozumień (umów) między jednostkami samorządu terytorialnego	30 192
<u>OGÓŁEM DOCHODY</u>	113 472 324

Załącznik Nr 2 do Uchwały Nr/...../2018 Rady Gminy Jabłonna z dnia 19 grudnia 2018 roku

Dział	Rozdział	§	Nazwa	Plan	Wydanki bieżące	Z tego										Wydanki majątkowe	z tego:			
						wydatki jednostek budżetowych,	z tego:			dotacje na zadania bieżące	świadczenia na rzecz osób fizycznych;	wydatki na programy finansowane z udziałem środków, o których mowa w art. 5 ust. 1 pkt 2 i 3	wydatki z tytułu poręczeń i gwarancji	obsługa długu	inwestycje i zakupy inwestycyjne		w tym:		Zakup i objęcie akcji i udziałów	Wnieście wkładów do spółek spraw handlowe
							wynagrodzenia i składki od nich naliczane	wydatki związane z realizacją ich statutowych zadań;	dotacje na zadania bieżące								na programy finansowane z udziałem środków, o których mowa w art. 5 ust. 1 pkt 2 i 3,			
																	inwestycyjne	operacyjne		
1	2	3	4	5	6	7	8	9	10	11	12	13	14	15	16	17	18	19		
010			Rolnictwo i łowiectwo	przed zmianą	10 866 369,00	410 618,00	408 378,00	28 714,00	379 664,00	2 240,00	0,00	0,00	0,00	0,00	10 455 751,00	10 455 751,00	6 342 649,00	0,00	0,00	
			zmniejszenie	0,00	0,00	0,00	0,00	0,00	0,00	0,00	0,00	0,00	0,00	0,00	0,00	0,00	0,00	0,00	0,00	
			zwiększenie	0,00	0,00	0,00	0,00	0,00	0,00	0,00	0,00	0,00	0,00	0,00	0,00	0,00	0,00	0,00	0,00	
			po zmianach	10 866 369,00	410 618,00	408 378,00	28 714,00	379 664,00	2 240,00	0,00	0,00	0,00	0,00	0,00	0,00	10 455 751,00	10 455 751,00	6 342 649,00	0,00	0,00
01010			Infrastruktura wodociągowa i sanitacyjna wsi	przed zmianą	10 859 205,00	403 454,00	403 454,00	28 714,00	374 740,00	0,00	0,00	0,00	0,00	0,00	10 455 751,00	10 455 751,00	6 342 649,00	0,00	0,00	
			zmniejszenie	0,00	0,00	0,00	0,00	0,00	0,00	0,00	0,00	0,00	0,00	0,00	0,00	0,00	0,00	0,00	0,00	
			zwiększenie	0,00	0,00	0,00	0,00	0,00	0,00	0,00	0,00	0,00	0,00	0,00	0,00	0,00	0,00	0,00	0,00	
			po zmianach	10 859 205,00	403 454,00	403 454,00	28 714,00	374 740,00	0,00	0,00	0,00	0,00	0,00	0,00	0,00	10 455 751,00	10 455 751,00	6 342 649,00	0,00	0,00
				przed zmianą	10 859 205,00	403 454,00	403 454,00	28 714,00	374 740,00	0,00	0,00	0,00	0,00	0,00	10 455 751,00	10 455 751,00	6 342 649,00	0,00	0,00	
			zmniejszenie	0,00	0,00	0,00	0,00	0,00	0,00	0,00	0,00	0,00	0,00	0,00	0,00	0,00	0,00	0,00	0,00	
			zwiększenie	0,00	0,00	0,00	0,00	0,00	0,00	0,00	0,00	0,00	0,00	0,00	0,00	0,00	0,00	0,00	0,00	
			po zmianach	10 859 205,00	403 454,00	403 454,00	28 714,00	374 740,00	0,00	0,00	0,00	0,00	0,00	0,00	0,00	10 455 751,00	10 455 751,00	6 342 649,00	0,00	0,00
01030			Izby rolnicze	przed zmianą	2 240,00	2 240,00	0,00	0,00	0,00	2 240,00	0,00	0,00	0,00	0,00	0,00	0,00	0,00	0,00	0,00	
			zmniejszenie	0,00	0,00	0,00	0,00	0,00	0,00	0,00	0,00	0,00	0,00	0,00	0,00	0,00	0,00	0,00	0,00	
			zwiększenie	0,00	0,00	0,00	0,00	0,00	0,00	0,00	0,00	0,00	0,00	0,00	0,00	0,00	0,00	0,00	0,00	
			po zmianach	2 240,00	2 240,00	0,00	0,00	0,00	2 240,00	0,00	0,00	0,00	0,00	0,00	0,00	0,00	0,00	0,00	0,00	0,00
				przed zmianą	2 240,00	2 240,00	0,00	0,00	0,00	2 240,00	0,00	0,00	0,00	0,00	0,00	0,00	0,00	0,00	0,00	
			zmniejszenie	0,00	0,00	0,00	0,00	0,00	0,00	0,00	0,00	0,00	0,00	0,00	0,00	0,00	0,00	0,00	0,00	
			zwiększenie	0,00	0,00	0,00	0,00	0,00	0,00	0,00	0,00	0,00	0,00	0,00	0,00	0,00	0,00	0,00	0,00	
			po zmianach	2 240,00	2 240,00	0,00	0,00	0,00	2 240,00	0,00	0,00	0,00	0,00	0,00	0,00	0,00	0,00	0,00	0,00	0,00
01095			Pozostała działalność	przed zmianą	4 924,00	4 924,00	4 924,00	0,00	4 924,00	0,00	0,00	0,00	0,00	0,00	0,00	0,00	0,00	0,00	0,00	
			zmniejszenie	0,00	0,00	0,00	0,00	0,00	0,00	0,00	0,00	0,00	0,00	0,00	0,00	0,00	0,00	0,00	0,00	
			zwiększenie	0,00	0,00	0,00	0,00	0,00	0,00	0,00	0,00	0,00	0,00	0,00	0,00	0,00	0,00	0,00	0,00	
			po zmianach	4 924,00	4 924,00	4 924,00	0,00	4 924,00	0,00	0,00	0,00	0,00	0,00	0,00	0,00	0,00	0,00	0,00	0,00	0,00
				przed zmianą	4 924,00	4 924,00	4 924,00	0,00	4 924,00	0,00	0,00	0,00	0,00	0,00	0,00	0,00	0,00	0,00	0,00	
			zmniejszenie	0,00	0,00	0,00	0,00	0,00	0,00	0,00	0,00	0,00	0,00	0,00	0,00	0,00	0,00	0,00	0,00	
			zwiększenie	0,00	0,00	0,00	0,00	0,00	0,00	0,00	0,00	0,00	0,00	0,00	0,00	0,00	0,00	0,00	0,00	
			po zmianach	4 924,00	4 924,00	4 924,00	0,00	4 924,00	0,00	0,00	0,00	0,00	0,00	0,00	0,00	0,00	0,00	0,00	0,00	0,00
600			Transport i łączność	przed zmianą	11 982 842,00	3 525 210,00	2 265 210,00	8 384,00	2 256 826,00	1 260 000,00	0,00	0,00	0,00	0,00	8 457 632,00	8 457 632,00	4 134 564,00	0,00	0,00	
			zmniejszenie	-3 497 214,00	0,00	0,00	0,00	0,00	0,00	0,00	0,00	0,00	0,00	0,00	-3 497 214,00	-3 497 214,00	-3 232 172,00	0,00	0,00	
			zwiększenie	0,00	0,00	0,00	0,00	0,00	0,00	0,00	0,00	0,00	0,00	0,00	0,00	0,00	0,00	0,00	0,00	
			po zmianach	8 485 628,00	3 525 210,00	2 265 210,00	8 384,00	2 256 826,00	1 260 000,00	0,00	0,00	0,00	0,00	0,00	0,00	4 960 418,00	4 960 418,00	902 392,00	0,00	0,00
60004			Lokalny transport zbiorowy	przed zmianą	2 411 200,00	2 411 200,00	1 151 200,00	0,00	1 151 200,00	1 260 000,00	0,00	0,00	0,00	0,00	0,00	0,00	0,00	0,00	0,00	
			zmniejszenie	0,00	0,00	0,00	0,00	0,00	0,00	0,00	0,00	0,00	0,00	0,00	0,00	0,00	0,00	0,00	0,00	
			zwiększenie	0,00	0,00	0,00	0,00	0,00	0,00	0,00	0,00	0,00	0,00	0,00	0,00	0,00	0,00	0,00	0,00	
			po zmianach	2 411 200,00	2 411 200,00	1 151 200,00	0,00	1 151 200,00	1 260 000,00	0,00	0,00	0,00	0,00	0,00	0,00	0,00	0,00	0,00	0,00	0,00
				przed zmianą	2 411 200,00	2 411 200,00	1 151 200,00	0,00	1 151 200,00	1 260 000,00	0,00	0,00	0,00	0,00	0,00	0,00	0,00	0,00	0,00	
			zmniejszenie	0,00	0,00	0,00	0,00	0,00	0,00	0,00	0,00	0,00	0,00	0,00	0,00	0,00	0,00	0,00	0,00	
			zwiększenie	0,00	0,00	0,00	0,00	0,00	0,00	0,00	0,00	0,00	0,00	0,00	0,00	0,00	0,00	0,00	0,00	
			po zmianach	2 411 200,00	2 411 200,00	1 151 200,00	0,00	1 151 200,00	1 260 000,00	0,00	0,00	0,00	0,00	0,00	0,00	0,00	0,00	0,00	0,00	0,00
60016			Drogi publiczne gminne	przed zmianą	4 355 502,00	1 017 000,00	1 017 000,00	0,00	1 017 000,00	0,00	0,00	0,00	0,00	0,00	3 338 502,00	3 338 502,00	0,00	0,00	0,00	
			zmniejszenie	0,00	0,00	0,00	0,00	0,00	0,00	0,00	0,00	0,00	0,00	0,00	0,00	0,00	0,00	0,00	0,00	
			zwiększenie	0,00	0,00	0,00	0,00	0,00	0,00	0,00	0,00	0,00	0,00	0,00	0,00	0,00	0,00	0,00	0,00	
			po zmianach	4 355 502,00	1 017 000,00	1 017 000,00	0,00	1 017 000,00	0,00	0,00	0,00	0,00	0,00	0,00	0,00	3 338 502,00	3 338 502,00	0,00	0,00	0,00

Dział	Rozdział	§	Nazwa	Plan	Z tego															
					Wydatki bieżące	z tego:							Wydatki majątkowe	z tego:						
						wydatki jednostek budżetowych,	z tego:		dotacje na zadania bieżące	świadczenia na rzecz osób fizycznych;	wydatki na programy finansowane z udziałem środków, o których mowa w art. 5 ust. 1 pkt 2 i 3	wyплаты z tytułu poręczeń i gwarancji		obsługa długu	inwestycje i zakupy inwestycyjne	w tym:		Zakup i objęcie akcji i udziałów	Wnieście wkładów do spółek spraw handlowych	
							wynagrodzenia i składki od nich naliczane	wydatki związane z realizacją ich statutowych zadań;								na programy finansowane z udziałem środków, o których mowa w art. 5 ust. 1 pkt 2 i 3,				
1	2	3	4	5	6	7	8	9	10	11	12	13	14	15	16	17	18	19		
				przed zmianą	4 355 502,00	1 017 000,00	1 017 000,00	0,00	1 017 000,00	0,00	0,00	0,00	0,00	0,00	0,00	3 338 502,00	3 338 502,00	0,00	0,00	0,00
				zmniejszenie	0,00	0,00	0,00	0,00	0,00	0,00	0,00	0,00	0,00	0,00	0,00	0,00	0,00	0,00	0,00	0,00
				zwiększenie	0,00	0,00	0,00	0,00	0,00	0,00	0,00	0,00	0,00	0,00	0,00	0,00	0,00	0,00	0,00	0,00
				po zmianach	4 355 502,00	1 017 000,00	1 017 000,00	0,00	1 017 000,00	0,00	0,00	0,00	0,00	0,00	0,00	3 338 502,00	3 338 502,00	0,00	0,00	0,00
	60085		Pozostała działalność	przed zmianą	5 216 140,00	97 010,00	97 010,00	8 384,00	88 626,00	0,00	0,00	0,00	0,00	0,00	0,00	5 119 130,00	5 119 130,00	4 134 564,00	0,00	0,00
				zmniejszenie	-3 497 214,00	0,00	0,00	0,00	0,00	0,00	0,00	0,00	0,00	0,00	-3 497 214,00	-3 497 214,00	-3 232 172,00	0,00	0,00	0,00
				zwiększenie	0,00	0,00	0,00	0,00	0,00	0,00	0,00	0,00	0,00	0,00	0,00	0,00	0,00	0,00	0,00	0,00
				po zmianach	1 718 926,00	97 010,00	97 010,00	8 384,00	88 626,00	0,00	0,00	0,00	0,00	0,00	1 621 916,00	1 621 916,00	902 392,00	0,00	0,00	0,00
				przed zmianą	5 216 140,00	97 010,00	97 010,00	8 384,00	88 626,00	0,00	0,00	0,00	0,00	0,00	5 119 130,00	5 119 130,00	4 134 564,00	0,00	0,00	0,00
				zmniejszenie	-3 497 214,00	0,00	0,00	0,00	0,00	0,00	0,00	0,00	0,00	0,00	-3 497 214,00	-3 497 214,00	-3 232 172,00	0,00	0,00	0,00
				zwiększenie	0,00	0,00	0,00	0,00	0,00	0,00	0,00	0,00	0,00	0,00	0,00	0,00	0,00	0,00	0,00	0,00
				po zmianach	1 718 926,00	97 010,00	97 010,00	8 384,00	88 626,00	0,00	0,00	0,00	0,00	0,00	1 621 916,00	1 621 916,00	902 392,00	0,00	0,00	0,00
	630		Turystyka	przed zmianą	329 627,00	1 703,00	474,00	474,00	0,00	0,00	0,00	1 229,00	0,00	0,00	327 924,00	327 924,00	236 924,00	0,00	0,00	0,00
				zmniejszenie	0,00	0,00	0,00	0,00	0,00	0,00	0,00	0,00	0,00	0,00	0,00	0,00	0,00	0,00	0,00	0,00
				zwiększenie	0,00	0,00	0,00	0,00	0,00	0,00	0,00	0,00	0,00	0,00	0,00	0,00	0,00	0,00	0,00	0,00
				po zmianach	329 627,00	1 703,00	474,00	474,00	0,00	0,00	0,00	1 229,00	0,00	0,00	327 924,00	327 924,00	236 924,00	0,00	0,00	0,00
	63003		Zadania w zakresie upowszechniania turystyki	przed zmianą	329 627,00	1 703,00	474,00	474,00	0,00	0,00	0,00	1 229,00	0,00	0,00	327 924,00	327 924,00	236 924,00	0,00	0,00	0,00
				zmniejszenie	0,00	0,00	0,00	0,00	0,00	0,00	0,00	0,00	0,00	0,00	0,00	0,00	0,00	0,00	0,00	0,00
				zwiększenie	0,00	0,00	0,00	0,00	0,00	0,00	0,00	0,00	0,00	0,00	0,00	0,00	0,00	0,00	0,00	0,00
				po zmianach	329 627,00	1 703,00	474,00	474,00	0,00	0,00	0,00	1 229,00	0,00	0,00	327 924,00	327 924,00	236 924,00	0,00	0,00	0,00
				przed zmianą	329 627,00	1 703,00	474,00	474,00	0,00	0,00	0,00	1 229,00	0,00	0,00	327 924,00	327 924,00	236 924,00	0,00	0,00	0,00
				zmniejszenie	0,00	0,00	0,00	0,00	0,00	0,00	0,00	0,00	0,00	0,00	0,00	0,00	0,00	0,00	0,00	0,00
				zwiększenie	0,00	0,00	0,00	0,00	0,00	0,00	0,00	0,00	0,00	0,00	0,00	0,00	0,00	0,00	0,00	0,00
				po zmianach	329 627,00	1 703,00	474,00	474,00	0,00	0,00	0,00	1 229,00	0,00	0,00	327 924,00	327 924,00	236 924,00	0,00	0,00	0,00
	700		Gospodarka mieszkaniowa	przed zmianą	8 631 283,00	4 442 175,00	4 442 175,00	30 300,00	4 411 875,00	0,00	0,00	0,00	0,00	0,00	4 189 108,00	4 189 108,00	0,00	0,00	0,00	0,00
				zmniejszenie	0,00	0,00	0,00	0,00	0,00	0,00	0,00	0,00	0,00	0,00	0,00	0,00	0,00	0,00	0,00	0,00
				zwiększenie	0,00	0,00	0,00	0,00	0,00	0,00	0,00	0,00	0,00	0,00	0,00	0,00	0,00	0,00	0,00	0,00
				po zmianach	8 631 283,00	4 442 175,00	4 442 175,00	30 300,00	4 411 875,00	0,00	0,00	0,00	0,00	0,00	4 189 108,00	4 189 108,00	0,00	0,00	0,00	0,00
	70004		Różne jednostki obsługi gospodarki mieszkaniowej	przed zmianą	763 100,00	433 100,00	433 100,00	29 100,00	404 000,00	0,00	0,00	0,00	0,00	0,00	330 000,00	330 000,00	0,00	0,00	0,00	0,00
				zmniejszenie	0,00	0,00	0,00	0,00	0,00	0,00	0,00	0,00	0,00	0,00	0,00	0,00	0,00	0,00	0,00	0,00
				zwiększenie	0,00	0,00	0,00	0,00	0,00	0,00	0,00	0,00	0,00	0,00	0,00	0,00	0,00	0,00	0,00	0,00
				po zmianach	763 100,00	433 100,00	433 100,00	29 100,00	404 000,00	0,00	0,00	0,00	0,00	0,00	330 000,00	330 000,00	0,00	0,00	0,00	0,00
				przed zmianą	763 100,00	433 100,00	433 100,00	29 100,00	404 000,00	0,00	0,00	0,00	0,00	0,00	330 000,00	330 000,00	0,00	0,00	0,00	0,00
				zmniejszenie	0,00	0,00	0,00	0,00	0,00	0,00	0,00	0,00	0,00	0,00	0,00	0,00	0,00	0,00	0,00	0,00
				zwiększenie	0,00	0,00	0,00	0,00	0,00	0,00	0,00	0,00	0,00	0,00	0,00	0,00	0,00	0,00	0,00	0,00
				po zmianach	763 100,00	433 100,00	433 100,00	29 100,00	404 000,00	0,00	0,00	0,00	0,00	0,00	330 000,00	330 000,00	0,00	0,00	0,00	0,00
	70005		Gospodarka gruntami i nieruchomościami	przed zmianą	7 376 775,00	3 842 775,00	3 842 775,00	0,00	3 842 775,00	0,00	0,00	0,00	0,00	0,00	3 534 000,00	3 534 000,00	0,00	0,00	0,00	0,00
				zmniejszenie	0,00	0,00	0,00	0,00	0,00	0,00	0,00	0,00	0,00	0,00	0,00	0,00	0,00	0,00	0,00	0,00
				zwiększenie	0,00	0,00	0,00	0,00	0,00	0,00	0,00	0,00	0,00	0,00	0,00	0,00	0,00	0,00	0,00	0,00
				po zmianach	7 376 775,00	3 842 775,00	3 842 775,00	0,00	3 842 775,00	0,00	0,00	0,00	0,00	0,00	3 534 000,00	3 534 000,00	0,00	0,00	0,00	0,00
				przed zmianą	7 376 775,00	3 842 775,00	3 842 775,00	0,00	3 842 775,00	0,00	0,00	0,00	0,00	0,00	3 534 000,00	3 534 000,00	0,00	0,00	0,00	0,00
				zmniejszenie	0,00	0,00	0,00	0,00	0,00	0,00	0,00	0,00	0,00	0,00	0,00	0,00	0,00	0,00	0,00	0,00
				zwiększenie	0,00	0,00	0,00	0,00	0,00	0,00	0,00	0,00	0,00	0,00	0,00	0,00	0,00	0,00	0,00	0,00
				po zmianach	7 376 775,00	3 842 775,00	3 842 775,00	0,00	3 842 775,00	0,00	0,00	0,00	0,00	0,00	3 534 000,00	3 534 000,00	0,00	0,00	0,00	0,00
	70095		Pozostała działalność	przed zmianą	491 408,00	166 300,00	166 300,00	1 200,00	165 100,00	0,00	0,00	0,00	0,00	0,00	325 108,00	325 108,00	0,00	0,00	0,00	0,00
				zmniejszenie	0,00	0,00	0,00	0,00	0,00	0,00	0,00	0,00	0,00	0,00	0,00	0,00	0,00	0,00	0,00	0,00
				zwiększenie	0,00	0,00	0,00	0,00	0,00	0,00	0,00	0,00	0,00	0,00	0,00	0,00	0,00	0,00	0,00	0,00
				po zmianach	491 408,00	166 300,00	166 300,00	1 200,00	165 100,00	0,00	0,00	0,00	0,00	0,00	325 108,00	325 108,00	0,00	0,00	0,00	0,00

Dział	Rozdział	§	Nazwa	Plan	Z tego																								
					Wydatki bieżące	z tego:							Wydatki majątkowe	z tego:															
						wydatki jednostek budżetowych,	z tego:		dotacje na zadania bieżące	świadczenia na rzecz osób fizycznych;	wydatki na programy finansowane z udziałem środków, o których mowa w art. 5 ust. 1 pkt 2 i 3	wypłaty z tytułu poręczeń i gwarancji		obsługa długu	inwestycje i zakupy inwestycyjne	w tym		Wnieśnienie wkładów do spółek spraw handlowych											
							wynagrodzenia i składki od nich naliczane	wydatki związane z realizacją ich statutowych zadań;								na programy finansowane z udziałem środków, o których mowa w art. 5 ust. 1 pkt 2 i 3,	Zakup i objęcie akcji i udziałów												
1	2	3	4	5	6	7	8	9	10	11	12	13	14	15	16	17	18	19											
710			Działalność usługowa	przed zmianą	491 408,00	166 300,00	166 300,00	1 200,00	165 100,00	0,00	0,00	0,00	0,00	0,00	0,00	325 108,00	325 108,00	0,00	0,00	0,00									
				zmniejszenie	0,00	0,00	0,00	0,00	0,00	0,00	0,00	0,00	0,00	0,00	0,00	0,00	0,00	0,00	0,00	0,00	0,00	0,00							
				zwiększenie	0,00	0,00	0,00	0,00	0,00	0,00	0,00	0,00	0,00	0,00	0,00	0,00	0,00	0,00	0,00	0,00	0,00	0,00	0,00						
				po zmianach	491 408,00	166 300,00	166 300,00	1 200,00	165 100,00	0,00	0,00	0,00	0,00	0,00	0,00	0,00	0,00	325 108,00	325 108,00	0,00	0,00	0,00	0,00	0,00					
				przed zmianą	265 500,00	265 500,00	265 500,00	115 500,00	150 000,00	0,00	0,00	0,00	0,00	0,00	0,00	0,00	0,00	0,00	0,00	0,00	0,00	0,00	0,00	0,00					
				zmniejszenie	0,00	0,00	0,00	0,00	0,00	0,00	0,00	0,00	0,00	0,00	0,00	0,00	0,00	0,00	0,00	0,00	0,00	0,00	0,00	0,00					
				zwiększenie	0,00	0,00	0,00	0,00	0,00	0,00	0,00	0,00	0,00	0,00	0,00	0,00	0,00	0,00	0,00	0,00	0,00	0,00	0,00	0,00					
				po zmianach	265 500,00	265 500,00	265 500,00	115 500,00	150 000,00	0,00	0,00	0,00	0,00	0,00	0,00	0,00	0,00	0,00	0,00	0,00	0,00	0,00	0,00	0,00	0,00				
				71004			Plany zagospodarowania przestrzennego	przed zmianą	265 500,00	265 500,00	265 500,00	115 500,00	150 000,00	0,00	0,00	0,00	0,00	0,00	0,00	0,00	0,00	0,00	0,00	0,00	0,00				
								zmniejszenie	0,00	0,00	0,00	0,00	0,00	0,00	0,00	0,00	0,00	0,00	0,00	0,00	0,00	0,00	0,00	0,00	0,00	0,00	0,00		
								zwiększenie	0,00	0,00	0,00	0,00	0,00	0,00	0,00	0,00	0,00	0,00	0,00	0,00	0,00	0,00	0,00	0,00	0,00	0,00	0,00	0,00	
								po zmianach	265 500,00	265 500,00	265 500,00	115 500,00	150 000,00	0,00	0,00	0,00	0,00	0,00	0,00	0,00	0,00	0,00	0,00	0,00	0,00	0,00	0,00	0,00	0,00
przed zmianą	265 500,00	265 500,00	265 500,00					115 500,00	150 000,00	0,00	0,00	0,00	0,00	0,00	0,00	0,00	0,00	0,00	0,00	0,00	0,00	0,00	0,00	0,00	0,00				
zmniejszenie	0,00	0,00	0,00					0,00	0,00	0,00	0,00	0,00	0,00	0,00	0,00	0,00	0,00	0,00	0,00	0,00	0,00	0,00	0,00	0,00	0,00				
zwiększenie	0,00	0,00	0,00					0,00	0,00	0,00	0,00	0,00	0,00	0,00	0,00	0,00	0,00	0,00	0,00	0,00	0,00	0,00	0,00	0,00	0,00				
po zmianach	265 500,00	265 500,00	265 500,00					115 500,00	150 000,00	0,00	0,00	0,00	0,00	0,00	0,00	0,00	0,00	0,00	0,00	0,00	0,00	0,00	0,00	0,00	0,00	0,00			
750			Administracja publiczna					przed zmianą	9 368 024,00	9 169 024,00	8 800 855,00	7 097 227,00	1 703 628,00	26 514,00	332 477,00	9 178,00	0,00	0,00	199 000,00	199 000,00	0,00	0,00	0,00	0,00	0,00				
								zmniejszenie	0,00	0,00	0,00	0,00	0,00	0,00	0,00	0,00	0,00	0,00	0,00	0,00	0,00	0,00	0,00	0,00	0,00	0,00	0,00	0,00	
								zwiększenie	0,00	0,00	0,00	0,00	0,00	0,00	0,00	0,00	0,00	0,00	0,00	0,00	0,00	0,00	0,00	0,00	0,00	0,00	0,00	0,00	0,00
								po zmianach	9 368 024,00	9 169 024,00	8 800 855,00	7 097 227,00	1 703 628,00	26 514,00	332 477,00	9 178,00	0,00	0,00	0,00	0,00	199 000,00	199 000,00	0,00	0,00	0,00	0,00	0,00	0,00	0,00
				przed zmianą	128 758,00	128 758,00	128 399,00	125 681,00	2 718,00	359,00	0,00	0,00	0,00	0,00	0,00	0,00	0,00	0,00	0,00	0,00	0,00	0,00	0,00	0,00	0,00	0,00			
				zmniejszenie	0,00	0,00	0,00	0,00	0,00	0,00	0,00	0,00	0,00	0,00	0,00	0,00	0,00	0,00	0,00	0,00	0,00	0,00	0,00	0,00	0,00	0,00			
				zwiększenie	0,00	0,00	0,00	0,00	0,00	0,00	0,00	0,00	0,00	0,00	0,00	0,00	0,00	0,00	0,00	0,00	0,00	0,00	0,00	0,00	0,00	0,00			
				po zmianach	128 758,00	128 758,00	128 399,00	125 681,00	2 718,00	359,00	0,00	0,00	0,00	0,00	0,00	0,00	0,00	0,00	0,00	0,00	0,00	0,00	0,00	0,00	0,00	0,00	0,00		
				75011			Urzędy wojewódzkie	przed zmianą	26 155,00	26 155,00	0,00	0,00	0,00	26 155,00	0,00	0,00	0,00	0,00	0,00	0,00	0,00	0,00	0,00	0,00	0,00				
								zmniejszenie	0,00	0,00	0,00	0,00	0,00	0,00	0,00	0,00	0,00	0,00	0,00	0,00	0,00	0,00	0,00	0,00	0,00	0,00	0,00	0,00	
								zwiększenie	0,00	0,00	0,00	0,00	0,00	0,00	0,00	0,00	0,00	0,00	0,00	0,00	0,00	0,00	0,00	0,00	0,00	0,00	0,00	0,00	0,00
								po zmianach	26 155,00	26 155,00	0,00	0,00	0,00	0,00	0,00	26 155,00	0,00	0,00	0,00	0,00	0,00	0,00	0,00	0,00	0,00	0,00	0,00	0,00	0,00
przed zmianą	302 077,00	302 077,00	38 600,00					0,00	38 600,00	0,00	263 477,00	0,00	0,00	0,00	0,00	0,00	0,00	0,00	0,00	0,00	0,00	0,00	0,00	0,00	0,00	0,00			
zmniejszenie	0,00	0,00	0,00					0,00	0,00	0,00	0,00	0,00	0,00	0,00	0,00	0,00	0,00	0,00	0,00	0,00	0,00	0,00	0,00	0,00	0,00	0,00			
zwiększenie	0,00	0,00	0,00					0,00	0,00	0,00	0,00	0,00	0,00	0,00	0,00	0,00	0,00	0,00	0,00	0,00	0,00	0,00	0,00	0,00	0,00	0,00			
po zmianach	302 077,00	302 077,00	38 600,00					0,00	38 600,00	0,00	263 477,00	0,00	0,00	0,00	0,00	0,00	0,00	0,00	0,00	0,00	0,00	0,00	0,00	0,00	0,00	0,00	0,00		
75022			Rady gmin (miast i miast na prawach powiatu)					przed zmianą	8 648 459,00	8 449 459,00	8 425 281,00	6 958 906,00	1 466 375,00	0,00	15 000,00	9 178,00	0,00	199 000,00	199 000,00	0,00	0,00	0,00	0,00	0,00					
								zmniejszenie	0,00	0,00	0,00	0,00	0,00	0,00	0,00	0,00	0,00	0,00	0,00	0,00	0,00	0,00	0,00	0,00	0,00	0,00	0,00	0,00	
								zwiększenie	0,00	0,00	0,00	0,00	0,00	0,00	0,00	0,00	0,00	0,00	0,00	0,00	0,00	0,00	0,00	0,00	0,00	0,00	0,00	0,00	0,00
								po zmianach	8 648 459,00	8 449 459,00	8 425 281,00	6 958 906,00	1 466 375,00	0,00	15 000,00	9 178,00	0,00	0,00	0,00	199 000,00	199 000,00	0,00	0,00	0,00	0,00	0,00	0,00	0,00	0,00
				przed zmianą	302 077,00	302 077,00	38 600,00	0,00	38 600,00	0,00	263 477,00	0,00	0,00	0,00	0,00	0,00	0,00	0,00	0,00	0,00	0,00	0,00	0,00	0,00	0,00	0,00			
				zmniejszenie	0,00	0,00	0,00	0,00	0,00	0,00	0,00	0,00	0,00	0,00	0,00	0,00	0,00	0,00	0,00	0,00	0,00	0,00	0,00	0,00	0,00	0,00			
				zwiększenie	0,00	0,00	0,00	0,00	0,00	0,00	0,00	0,00	0,00	0,00	0,00	0,00	0,00	0,00	0,00	0,00	0,00	0,00	0,00	0,00	0,00	0,00			
				po zmianach	302 077,00	302 077,00	38 600,00	0,00	38 600,00	0,00	263 477,00	0,00	0,00	0,00	0,00	0,00	0,00	0,00	0,00	0,00	0,00	0,00	0,00	0,00	0,00	0,00	0,00		
				75023			Urzędy gmin (miast i miast na prawach powiatu)	przed zmianą	8 648 459,00	8 449 459,00	8 425 281,00	6 958 906,00	1 466 375,00	0,00	15 000,00	9 178,00	0,00	199 000,00	199 000,00	0,00	0,00	0,00	0,00	0,00					
								zmniejszenie	0,00	0,00	0,00	0,00	0,00	0,00	0,00	0,00	0,00	0,00	0,00	0,00	0,00	0,00	0,00	0,00	0,00	0,00	0,00	0,00	
								zwiększenie	0,00	0,00	0,00	0,00	0,00	0,00	0,00	0,00	0,00	0,00	0,00	0,00	0,00	0,00	0,00	0,00	0,00	0,00	0,00	0,00	0,00
								po zmianach	8 648 459,00	8 449 459,00	8 425 281,00	6 958 906,00	1 466 375,00	0,00	15 000,00	9 178,00	0,00	0,00	0,00	199 000,00	199 000,00	0,00	0,00	0,00	0,00	0,00	0,00	0,00	0,00

Dział	Rozdział	§	Nazwa	Plan	Z tego																			
					Wydatki bieżące	z tego:										Wydatki majątkowe	z tego:							
						wydatki jednostek budżetowych,	z tego:		dotacje na zadania bieżące	świadczenia na rzecz osób fizycznych;	wydatki na programy finansowane z udziałem środków, o których mowa w art. 5 ust. 1 pkt 2 i 3	wypłaty z tytułu poręczeń i gwarancji	obsługa długu	inwestycje i zakupy inwestycyjne	w tym:		Zakup i objęcie akcji i udziałów	Wniesienie wkładów do spółek spraw handlowych						
							wynagrodzenia i składki od nich naliczane	wydatki związane z realizacją ich statutowych zadań,							na programy finansowane z udziałem środków, o których mowa w art. 5 ust. 1 pkt 2 i 3,									
1	2	3	4	5	6	7	8	9	10	11	12	13	14	15	16	17	18	19						
				przed zmianą	8 648 459,00	8 449 459,00	8 425 281,00	6 958 906,00	1 468 375,00	0,00	15 000,00	9 178,00	0,00	0,00	199 000,00	199 000,00	0,00	0,00	0,00					
				zmniejszenie	0,00	0,00	0,00	0,00	0,00	0,00	0,00	0,00	0,00	0,00	0,00	0,00	0,00	0,00	0,00					
				zwiększenie	0,00	0,00	0,00	0,00	0,00	0,00	0,00	0,00	0,00	0,00	0,00	0,00	0,00	0,00	0,00					
				po zmianach	8 648 459,00	8 449 459,00	8 425 281,00	6 958 906,00	1 468 375,00	0,00	15 000,00	9 178,00	0,00	0,00	199 000,00	199 000,00	0,00	0,00	0,00	0,00				
	75075		Promocja jednostek samorządu terytorialnego	przed zmianą	208 575,00	208 575,00	208 575,00	12 640,00	195 935,00	0,00	0,00	0,00	0,00	0,00	0,00	0,00	0,00	0,00	0,00	0,00				
				zmniejszenie	0,00	0,00	0,00	0,00	0,00	0,00	0,00	0,00	0,00	0,00	0,00	0,00	0,00	0,00	0,00	0,00				
				zwiększenie	0,00	0,00	0,00	0,00	0,00	0,00	0,00	0,00	0,00	0,00	0,00	0,00	0,00	0,00	0,00	0,00				
				po zmianach	208 575,00	208 575,00	208 575,00	12 640,00	195 935,00	0,00	0,00	0,00	0,00	0,00	0,00	0,00	0,00	0,00	0,00	0,00	0,00			
				przed zmianą	208 575,00	208 575,00	208 575,00	12 640,00	195 935,00	0,00	0,00	0,00	0,00	0,00	0,00	0,00	0,00	0,00	0,00	0,00	0,00			
				zmniejszenie	0,00	0,00	0,00	0,00	0,00	0,00	0,00	0,00	0,00	0,00	0,00	0,00	0,00	0,00	0,00	0,00	0,00			
				zwiększenie	0,00	0,00	0,00	0,00	0,00	0,00	0,00	0,00	0,00	0,00	0,00	0,00	0,00	0,00	0,00	0,00	0,00			
				po zmianach	208 575,00	208 575,00	208 575,00	12 640,00	195 935,00	0,00	0,00	0,00	0,00	0,00	0,00	0,00	0,00	0,00	0,00	0,00	0,00	0,00		
	75095		Pozostała działalność	przed zmianą	54 000,00	54 000,00	0,00	0,00	0,00	0,00	54 000,00	0,00	0,00	0,00	0,00	0,00	0,00	0,00	0,00	0,00	0,00			
				zmniejszenie	0,00	0,00	0,00	0,00	0,00	0,00	0,00	0,00	0,00	0,00	0,00	0,00	0,00	0,00	0,00	0,00	0,00	0,00		
				zwiększenie	0,00	0,00	0,00	0,00	0,00	0,00	0,00	0,00	0,00	0,00	0,00	0,00	0,00	0,00	0,00	0,00	0,00	0,00		
				po zmianach	54 000,00	54 000,00	0,00	0,00	0,00	0,00	54 000,00	0,00	0,00	0,00	0,00	0,00	0,00	0,00	0,00	0,00	0,00	0,00		
				przed zmianą	54 000,00	54 000,00	0,00	0,00	0,00	0,00	54 000,00	0,00	0,00	0,00	0,00	0,00	0,00	0,00	0,00	0,00	0,00	0,00		
				zmniejszenie	0,00	0,00	0,00	0,00	0,00	0,00	0,00	0,00	0,00	0,00	0,00	0,00	0,00	0,00	0,00	0,00	0,00	0,00		
				zwiększenie	0,00	0,00	0,00	0,00	0,00	0,00	0,00	0,00	0,00	0,00	0,00	0,00	0,00	0,00	0,00	0,00	0,00	0,00		
				po zmianach	54 000,00	54 000,00	0,00	0,00	0,00	0,00	54 000,00	0,00	0,00	0,00	0,00	0,00	0,00	0,00	0,00	0,00	0,00	0,00	0,00	
751			Urzędy naczelnych organów władzy państwowej, kontroli i ochrony prawa oraz sądownictwa	przed zmianą	149 113,00	149 113,00	70 993,00	37 922,00	33 071,00	0,00	78 120,00	0,00	0,00	0,00	0,00	0,00	0,00	0,00	0,00	0,00	0,00	0,00		
				zmniejszenie	0,00	0,00	0,00	0,00	0,00	0,00	0,00	0,00	0,00	0,00	0,00	0,00	0,00	0,00	0,00	0,00	0,00	0,00	0,00	
				zwiększenie	0,00	0,00	0,00	0,00	0,00	0,00	0,00	0,00	0,00	0,00	0,00	0,00	0,00	0,00	0,00	0,00	0,00	0,00	0,00	
				po zmianach	149 113,00	149 113,00	70 993,00	37 922,00	33 071,00	0,00	78 120,00	0,00	0,00	0,00	0,00	0,00	0,00	0,00	0,00	0,00	0,00	0,00	0,00	
	75101		Urzędy naczelnych organów władzy państwowej, kontroli i ochrony prawa	przed zmianą	3 378,00	3 378,00	3 378,00	3 378,00	0,00	0,00	0,00	0,00	0,00	0,00	0,00	0,00	0,00	0,00	0,00	0,00	0,00	0,00	0,00	
				zmniejszenie	0,00	0,00	0,00	0,00	0,00	0,00	0,00	0,00	0,00	0,00	0,00	0,00	0,00	0,00	0,00	0,00	0,00	0,00	0,00	
				zwiększenie	0,00	0,00	0,00	0,00	0,00	0,00	0,00	0,00	0,00	0,00	0,00	0,00	0,00	0,00	0,00	0,00	0,00	0,00	0,00	
				po zmianach	3 378,00	3 378,00	3 378,00	3 378,00	0,00	0,00	0,00	0,00	0,00	0,00	0,00	0,00	0,00	0,00	0,00	0,00	0,00	0,00	0,00	0,00
				przed zmianą	3 378,00	3 378,00	3 378,00	3 378,00	0,00	0,00	0,00	0,00	0,00	0,00	0,00	0,00	0,00	0,00	0,00	0,00	0,00	0,00	0,00	0,00
				zmniejszenie	0,00	0,00	0,00	0,00	0,00	0,00	0,00	0,00	0,00	0,00	0,00	0,00	0,00	0,00	0,00	0,00	0,00	0,00	0,00	0,00
				zwiększenie	0,00	0,00	0,00	0,00	0,00	0,00	0,00	0,00	0,00	0,00	0,00	0,00	0,00	0,00	0,00	0,00	0,00	0,00	0,00	0,00
				po zmianach	3 378,00	3 378,00	3 378,00	3 378,00	0,00	0,00	0,00	0,00	0,00	0,00	0,00	0,00	0,00	0,00	0,00	0,00	0,00	0,00	0,00	0,00
	75109		Wybory do rad gmin, rad powiatów i sejmików województw, wybory wójtów, burmistrzów i prezydentów miast oraz referenda gminne, powiatowe i wojewódzkie	przed zmianą	145 735,00	145 735,00	67 615,00	34 544,00	33 071,00	0,00	78 120,00	0,00	0,00	0,00	0,00	0,00	0,00	0,00	0,00	0,00	0,00	0,00	0,00	
				zmniejszenie	0,00	0,00	0,00	0,00	0,00	0,00	0,00	0,00	0,00	0,00	0,00	0,00	0,00	0,00	0,00	0,00	0,00	0,00	0,00	0,00
				zwiększenie	0,00	0,00	0,00	0,00	0,00	0,00	0,00	0,00	0,00	0,00	0,00	0,00	0,00	0,00	0,00	0,00	0,00	0,00	0,00	0,00
				po zmianach	145 735,00	145 735,00	67 615,00	34 544,00	33 071,00	0,00	78 120,00	0,00	0,00	0,00	0,00	0,00	0,00	0,00	0,00	0,00	0,00	0,00	0,00	0,00
				przed zmianą	145 735,00	145 735,00	67 615,00	34 544,00	33 071,00	0,00	78 120,00	0,00	0,00	0,00	0,00	0,00	0,00	0,00	0,00	0,00	0,00	0,00	0,00	0,00
				zmniejszenie	0,00	0,00	0,00	0,00	0,00	0,00	0,00	0,00	0,00	0,00	0,00	0,00	0,00	0,00	0,00	0,00	0,00	0,00	0,00	0,00
				zwiększenie	0,00	0,00	0,00	0,00	0,00	0,00	0,00	0,00	0,00	0,00	0,00	0,00	0,00	0,00	0,00	0,00	0,00	0,00	0,00	0,00
				po zmianach	145 735,00	145 735,00	67 615,00	34 544,00	33 071,00	0,00	78 120,00	0,00	0,00	0,00	0,00	0,00	0,00	0,00	0,00	0,00	0,00	0,00	0,00	0,00
754			Bezpieczeństwo publiczne i ochrona przeciwpożarowa	przed zmianą	541 691,00	383 191,00	315 191,00	55 100,00	260 091,00	38 000,00	30 000,00	0,00	0,00	0,00	158 500,00	158 500,00	0,00	0,00	0,00	0,00	0,00	0,00	0,00	0,00
				zmniejszenie	0,00	0,00	0,00	0,00	0,00	0,00	0,00	0,00	0,00	0,00	0,00	0,00	0,00	0,00	0,00	0,00	0,00	0,00	0,00	0,00
				zwiększenie	0,00	0,00	0,00	0,00	0,00	0,00	0,00	0,00	0,00	0,00	0,00	0,00	0,00	0,00	0,00	0,00	0,00	0,00	0,00	0,00
				po zmianach	541 691,00	383 191,00	315 191,00	55 100,00	260 091,00	38 000,00	30 000,00	0,00	0,00	0,00	158 500,00	158 500,00	0,00	0,00	0,00	0,00	0,00	0,00	0,00	0,00
	75404		Komendy wojewódzkie Policji	przed zmianą	0,00	0,00	0,00	0,00	0,00	0,00	0,00	0,00	0,00	0,00	0,00	0,00	0,00	0,00	0,00	0,00	0,00	0,00	0,00	0,00
				zmniejszenie	0,00	0,00	0,00	0,00	0,00	0,00	0,00	0,00	0,00	0,00	0,00	0,00	0,00	0,00	0,00	0,00	0,00	0,00	0,00	0,00
				zwiększenie	0,00	0,00	0,00	0,00	0,00	0,00	0,00	0,00	0,00	0,00	0,00	0,00	0,00	0,00	0,00	0,00	0,00	0,00	0,00	0,00
				po zmianach	0,00	0,00	0,00	0,00	0,00	0,00	0,00	0,00	0,00	0,00	0,00	0,00	0,00	0,00	0,00	0,00	0,00	0,00	0,00	0,00

Dział	Rozdział	§	Nazwa	Plan	Z tego:										z tego:				
					Wydatki bieżące	z tego:			dotacje na zadania bieżące	świadczenia na rzecz osób fizycznych;	wydatki na programy finansowane z udziałem środków, o których mowa w art. 5 ust. 1 pkt 2 i 3	wypłaty z tytułu poręczeń i gwarancji	obsługa długu	Wydatki majątkowe	inwestycje i zakupy inwestycyjne	z tego:			
						wydatki jednostek budżetowych,	wynagrodzenia i składki od nich naliczane	wydatki związane z realizacją ich statutowych zadań,								w tym:			
																na programy finansowane z udziałem środków, o których mowa w art. 5 ust. 1 pkt 2 i 3,	Zakup i objęcie akcji i udziałów	Wniesienie wkładów do spółek spraw handlowych	
1	2	3	4	5	6	7	8	9	10	11	12	13	14	15	16	17	18	19	
					przed zmianą	600,00	600,00	600,00	0,00	600,00	0,00	0,00	0,00	0,00	0,00	0,00	0,00	0,00	0,00
					zmniejszenie	0,00	0,00	0,00	0,00	0,00	0,00	0,00	0,00	0,00	0,00	0,00	0,00	0,00	0,00
					zwiększenie	0,00	0,00	0,00	0,00	0,00	0,00	0,00	0,00	0,00	0,00	0,00	0,00	0,00	0,00
					po zmianach	600,00	600,00	600,00	0,00	600,00	0,00	0,00	0,00	0,00	0,00	0,00	0,00	0,00	0,00
	75495		Pozostała działalność		przed zmianą	138 500,00	10 000,00	10 000,00	0,00	10 000,00	0,00	0,00	0,00	0,00	128 500,00	128 500,00	0,00	0,00	0,00
					zmniejszenie	0,00	0,00	0,00	0,00	0,00	0,00	0,00	0,00	0,00	0,00	0,00	0,00	0,00	0,00
					zwiększenie	0,00	0,00	0,00	0,00	0,00	0,00	0,00	0,00	0,00	0,00	0,00	0,00	0,00	0,00
					po zmianach	138 500,00	10 000,00	10 000,00	0,00	10 000,00	0,00	0,00	0,00	0,00	128 500,00	128 500,00	0,00	0,00	0,00
					przed zmianą	138 500,00	10 000,00	10 000,00	0,00	10 000,00	0,00	0,00	0,00	0,00	128 500,00	128 500,00	0,00	0,00	0,00
					zmniejszenie	0,00	0,00	0,00	0,00	0,00	0,00	0,00	0,00	0,00	0,00	0,00	0,00	0,00	0,00
					zwiększenie	0,00	0,00	0,00	0,00	0,00	0,00	0,00	0,00	0,00	0,00	0,00	0,00	0,00	0,00
					po zmianach	138 500,00	10 000,00	10 000,00	0,00	10 000,00	0,00	0,00	0,00	0,00	128 500,00	128 500,00	0,00	0,00	0,00
	757		Obsługa długu publicznego		przed zmianą	200 000,00	200 000,00	0,00	0,00	0,00	0,00	0,00	0,00	200 000,00	0,00	0,00	0,00	0,00	0,00
					zmniejszenie	0,00	0,00	0,00	0,00	0,00	0,00	0,00	0,00	0,00	0,00	0,00	0,00	0,00	0,00
					zwiększenie	0,00	0,00	0,00	0,00	0,00	0,00	0,00	0,00	0,00	0,00	0,00	0,00	0,00	0,00
					po zmianach	200 000,00	200 000,00	0,00	0,00	0,00	0,00	0,00	0,00	200 000,00	0,00	0,00	0,00	0,00	0,00
					przed zmianą	200 000,00	200 000,00	0,00	0,00	0,00	0,00	0,00	0,00	200 000,00	0,00	0,00	0,00	0,00	0,00
					zmniejszenie	0,00	0,00	0,00	0,00	0,00	0,00	0,00	0,00	0,00	0,00	0,00	0,00	0,00	0,00
					zwiększenie	0,00	0,00	0,00	0,00	0,00	0,00	0,00	0,00	0,00	0,00	0,00	0,00	0,00	0,00
					po zmianach	200 000,00	200 000,00	0,00	0,00	0,00	0,00	0,00	0,00	200 000,00	0,00	0,00	0,00	0,00	0,00
	75702		Obsługa papierów wartościowych, kredytów i pożyczek jednostek samorządu terytorialnego		przed zmianą	200 000,00	200 000,00	0,00	0,00	0,00	0,00	0,00	0,00	200 000,00	0,00	0,00	0,00	0,00	0,00
					zmniejszenie	0,00	0,00	0,00	0,00	0,00	0,00	0,00	0,00	0,00	0,00	0,00	0,00	0,00	0,00
					zwiększenie	0,00	0,00	0,00	0,00	0,00	0,00	0,00	0,00	0,00	0,00	0,00	0,00	0,00	0,00
					po zmianach	200 000,00	200 000,00	0,00	0,00	0,00	0,00	0,00	0,00	200 000,00	0,00	0,00	0,00	0,00	0,00
					przed zmianą	200 000,00	200 000,00	0,00	0,00	0,00	0,00	0,00	0,00	200 000,00	0,00	0,00	0,00	0,00	0,00
					zmniejszenie	0,00	0,00	0,00	0,00	0,00	0,00	0,00	0,00	0,00	0,00	0,00	0,00	0,00	0,00
					zwiększenie	0,00	0,00	0,00	0,00	0,00	0,00	0,00	0,00	0,00	0,00	0,00	0,00	0,00	0,00
					po zmianach	200 000,00	200 000,00	0,00	0,00	0,00	0,00	0,00	0,00	200 000,00	0,00	0,00	0,00	0,00	0,00
	758		Różne rozliczenia		przed zmianą	379 311,00	379 311,00	369 311,00	0,00	369 311,00	0,00	10 000,00	0,00	0,00	0,00	0,00	0,00	0,00	0,00
					zmniejszenie	0,00	0,00	0,00	0,00	0,00	0,00	0,00	0,00	0,00	0,00	0,00	0,00	0,00	0,00
					zwiększenie	0,00	0,00	0,00	0,00	0,00	0,00	0,00	0,00	0,00	0,00	0,00	0,00	0,00	0,00
					po zmianach	379 311,00	379 311,00	369 311,00	0,00	369 311,00	0,00	10 000,00	0,00	0,00	0,00	0,00	0,00	0,00	0,00
					przed zmianą	34 050,00	34 050,00	24 050,00	0,00	24 050,00	0,00	10 000,00	0,00	0,00	0,00	0,00	0,00	0,00	0,00
					zmniejszenie	0,00	0,00	0,00	0,00	0,00	0,00	0,00	0,00	0,00	0,00	0,00	0,00	0,00	0,00
					zwiększenie	0,00	0,00	0,00	0,00	0,00	0,00	0,00	0,00	0,00	0,00	0,00	0,00	0,00	0,00
					po zmianach	34 050,00	34 050,00	24 050,00	0,00	24 050,00	0,00	10 000,00	0,00	0,00	0,00	0,00	0,00	0,00	0,00
					przed zmianą	345 261,00	345 261,00	345 261,00	0,00	345 261,00	0,00	0,00	0,00	0,00	0,00	0,00	0,00	0,00	0,00
					zmniejszenie	0,00	0,00	0,00	0,00	0,00	0,00	0,00	0,00	0,00	0,00	0,00	0,00	0,00	0,00
					zwiększenie	0,00	0,00	0,00	0,00	0,00	0,00	0,00	0,00	0,00	0,00	0,00	0,00	0,00	0,00
					po zmianach	345 261,00	345 261,00	345 261,00	0,00	345 261,00	0,00	0,00	0,00	0,00	0,00	0,00	0,00	0,00	0,00
					przed zmianą	345 261,00	345 261,00	345 261,00	0,00	345 261,00	0,00	0,00	0,00	0,00	0,00	0,00	0,00	0,00	0,00
					zmniejszenie	0,00	0,00	0,00	0,00	0,00	0,00	0,00	0,00	0,00	0,00	0,00	0,00	0,00	0,00
					zwiększenie	0,00	0,00	0,00	0,00	0,00	0,00	0,00	0,00	0,00	0,00	0,00	0,00	0,00	0,00
					po zmianach	345 261,00	345 261,00	345 261,00	0,00	345 261,00	0,00	0,00	0,00	0,00	0,00	0,00	0,00	0,00	0,00
	801		Oświata i wychowanie		przed zmianą	36 326 197,00	35 980 196,00	27 378 913,00	20 299 365,00	7 079 548,00	7 619 262,00	874 521,00	107 500,00	0,00	0,00	346 001,00	346 001,00	0,00	0,00
					zmniejszenie	-5 834,00	-5 834,00	0,00	0,00	0,00	0,00	0,00	-5 834,00	0,00	0,00	0,00	0,00	0,00	0,00
					zwiększenie	0,00	0,00	0,00	0,00	0,00	0,00	0,00	0,00	0,00	0,00	0,00	0,00	0,00	0,00
					po zmianach	36 326 197,00	35 974 362,00	27 378 913,00	20 299 365,00	7 079 548,00	7 619 262,00	874 521,00	101 666,00	0,00	0,00	346 001,00	346 001,00	0,00	0,00

Dział	Rozdział	§	Nazwa	Plan	Z tego															
					Wydatki bieżące	z tego:							Wydatki majątkowe	z tego:						
						wydatki jednostek budżetowych,	z tego:		dotacje na zadania bieżące	świadczenia na rzecz osób fizycznych;	wydatki na programy finansowane z udziałem środków, o których mowa w art. 5 ust. 1 pkt 2 i 3	wydatki na wypłaty z tytułu poręczeń i gwarancji		obsługa długu	inwestycje i zakupy inwestycyjne	w tym: na programy finansowane z udziałem środków, o których mowa w art. 5 ust. 1 pkt 2 i 3,	Zakup i objęcie akcji i udziałów	Wnieście wkładów do spółek spraw handlowych		
							wynagrodzenia i składki od nich naliczane	wydatki związane z realizacją ich statutowych zadań,												
1	2	3	4	5	6	7	8	9	10	11	12	13	14	15	16	17	18	19		
80101			Szkoły podstawowe	przed zmianą	17 629 753,00	17 519 453,00	15 114 623,00	12 693 779,00	2 420 844,00	1 839 580,00	545 781,00	19 469,00	0,00	0,00	110 300,00	110 300,00	0,00	0,00	0,00	
				zmniejszenie	0,00	0,00	0,00	0,00	0,00	0,00	0,00	0,00	0,00	0,00	0,00	0,00	0,00	0,00	0,00	0,00
				zwiększenie	0,00	0,00	0,00	0,00	0,00	0,00	0,00	0,00	0,00	0,00	0,00	0,00	0,00	0,00	0,00	0,00
				po zmianach	17 629 753,00	17 519 453,00	15 114 623,00	12 693 779,00	2 420 844,00	1 839 580,00	545 781,00	19 469,00	0,00	0,00	0,00	0,00	110 300,00	110 300,00	0,00	0,00
				przed zmianą	17 629 753,00	17 519 453,00	15 114 623,00	12 693 779,00	2 420 844,00	1 839 580,00	545 781,00	19 469,00	0,00	0,00	110 300,00	110 300,00	0,00	0,00	0,00	
				zmniejszenie	0,00	0,00	0,00	0,00	0,00	0,00	0,00	0,00	0,00	0,00	0,00	0,00	0,00	0,00	0,00	0,00
				zwiększenie	0,00	0,00	0,00	0,00	0,00	0,00	0,00	0,00	0,00	0,00	0,00	0,00	0,00	0,00	0,00	0,00
				po zmianach	17 629 753,00	17 519 453,00	15 114 623,00	12 693 779,00	2 420 844,00	1 839 580,00	545 781,00	19 469,00	0,00	0,00	0,00	0,00	110 300,00	110 300,00	0,00	0,00
80103			Oddziały przedszkolne w szkołach podstawowych	przed zmianą	699 205,00	699 205,00	670 108,00	531 337,00	138 771,00	0,00	29 097,00	0,00	0,00	0,00	0,00	0,00	0,00	0,00	0,00	
				zmniejszenie	0,00	0,00	0,00	0,00	0,00	0,00	0,00	0,00	0,00	0,00	0,00	0,00	0,00	0,00	0,00	0,00
				zwiększenie	0,00	0,00	0,00	0,00	0,00	0,00	0,00	0,00	0,00	0,00	0,00	0,00	0,00	0,00	0,00	0,00
				po zmianach	699 205,00	699 205,00	670 108,00	531 337,00	138 771,00	0,00	29 097,00	0,00	0,00	0,00	0,00	0,00	0,00	0,00	0,00	0,00
				przed zmianą	699 205,00	699 205,00	670 108,00	531 337,00	138 771,00	0,00	29 097,00	0,00	0,00	0,00	0,00	0,00	0,00	0,00	0,00	
				zmniejszenie	0,00	0,00	0,00	0,00	0,00	0,00	0,00	0,00	0,00	0,00	0,00	0,00	0,00	0,00	0,00	0,00
				zwiększenie	0,00	0,00	0,00	0,00	0,00	0,00	0,00	0,00	0,00	0,00	0,00	0,00	0,00	0,00	0,00	0,00
				po zmianach	699 205,00	699 205,00	670 108,00	531 337,00	138 771,00	0,00	29 097,00	0,00	0,00	0,00	0,00	0,00	0,00	0,00	0,00	0,00
80104			Przedszkola	przed zmianą	11 708 628,00	11 609 628,00	6 074 438,00	3 930 174,00	2 144 264,00	5 394 192,00	140 998,00	0,00	0,00	0,00	99 000,00	99 000,00	0,00	0,00	0,00	
				zmniejszenie	0,00	0,00	0,00	0,00	0,00	0,00	0,00	0,00	0,00	0,00	0,00	0,00	0,00	0,00	0,00	
				zwiększenie	0,00	0,00	0,00	0,00	0,00	0,00	0,00	0,00	0,00	0,00	0,00	0,00	0,00	0,00	0,00	
				po zmianach	11 708 628,00	11 609 628,00	6 074 438,00	3 930 174,00	2 144 264,00	5 394 192,00	140 998,00	0,00	0,00	0,00	0,00	99 000,00	99 000,00	0,00	0,00	0,00
				przed zmianą	11 708 628,00	11 609 628,00	6 074 438,00	3 930 174,00	2 144 264,00	5 394 192,00	140 998,00	0,00	0,00	0,00	99 000,00	99 000,00	0,00	0,00	0,00	
				zmniejszenie	0,00	0,00	0,00	0,00	0,00	0,00	0,00	0,00	0,00	0,00	0,00	0,00	0,00	0,00	0,00	0,00
				zwiększenie	0,00	0,00	0,00	0,00	0,00	0,00	0,00	0,00	0,00	0,00	0,00	0,00	0,00	0,00	0,00	0,00
				po zmianach	11 708 628,00	11 609 628,00	6 074 438,00	3 930 174,00	2 144 264,00	5 394 192,00	140 998,00	0,00	0,00	0,00	0,00	99 000,00	99 000,00	0,00	0,00	0,00
80105			Przedszkola specjalne	przed zmianą	56 000,00	56 000,00	0,00	0,00	0,00	56 000,00	0,00	0,00	0,00	0,00	0,00	0,00	0,00	0,00	0,00	
				zmniejszenie	0,00	0,00	0,00	0,00	0,00	0,00	0,00	0,00	0,00	0,00	0,00	0,00	0,00	0,00	0,00	
				zwiększenie	0,00	0,00	0,00	0,00	0,00	0,00	0,00	0,00	0,00	0,00	0,00	0,00	0,00	0,00	0,00	
				po zmianach	56 000,00	56 000,00	0,00	0,00	0,00	56 000,00	0,00	0,00	0,00	0,00	0,00	0,00	0,00	0,00	0,00	0,00
				przed zmianą	56 000,00	56 000,00	0,00	0,00	0,00	56 000,00	0,00	0,00	0,00	0,00	0,00	0,00	0,00	0,00	0,00	
				zmniejszenie	0,00	0,00	0,00	0,00	0,00	0,00	0,00	0,00	0,00	0,00	0,00	0,00	0,00	0,00	0,00	
				zwiększenie	0,00	0,00	0,00	0,00	0,00	0,00	0,00	0,00	0,00	0,00	0,00	0,00	0,00	0,00	0,00	
				po zmianach	56 000,00	56 000,00	0,00	0,00	0,00	56 000,00	0,00	0,00	0,00	0,00	0,00	0,00	0,00	0,00	0,00	0,00
80106			Inne formy wychowania przedszkolnego	przed zmianą	160 420,00	160 420,00	50 400,00	0,00	50 400,00	110 020,00	0,00	0,00	0,00	0,00	0,00	0,00	0,00	0,00	0,00	
				zmniejszenie	0,00	0,00	0,00	0,00	0,00	0,00	0,00	0,00	0,00	0,00	0,00	0,00	0,00	0,00	0,00	
				zwiększenie	0,00	0,00	0,00	0,00	0,00	0,00	0,00	0,00	0,00	0,00	0,00	0,00	0,00	0,00	0,00	
				po zmianach	160 420,00	160 420,00	50 400,00	0,00	50 400,00	110 020,00	0,00	0,00	0,00	0,00	0,00	0,00	0,00	0,00	0,00	0,00
				przed zmianą	160 420,00	160 420,00	50 400,00	0,00	50 400,00	110 020,00	0,00	0,00	0,00	0,00	0,00	0,00	0,00	0,00		
				zmniejszenie	0,00	0,00	0,00	0,00	0,00	0,00	0,00	0,00	0,00	0,00	0,00	0,00	0,00	0,00	0,00	
				zwiększenie	0,00	0,00	0,00	0,00	0,00	0,00	0,00	0,00	0,00	0,00	0,00	0,00	0,00	0,00	0,00	
				po zmianach	160 420,00	160 420,00	50 400,00	0,00	50 400,00	110 020,00	0,00	0,00	0,00	0,00	0,00	0,00	0,00	0,00	0,00	0,00
80110			Gimnazja	przed zmianą	2 039 806,00	2 039 806,00	1 750 027,00	1 605 577,00	144 450,00	161 100,00	86 148,00	42 531,00	0,00	0,00	0,00	0,00	0,00	0,00		
				zmniejszenie	0,00	0,00	0,00	0,00	0,00	0,00	0,00	0,00	0,00	0,00	0,00	0,00	0,00	0,00	0,00	
				zwiększenie	0,00	0,00	0,00	0,00	0,00	0,00	0,00	0,00	0,00	0,00	0,00	0,00	0,00	0,00	0,00	
				po zmianach	2 039 806,00	2 039 806,00	1 750 027,00	1 605 577,00	144 450,00	161 100,00	86 148,00	42 531,00	0,00	0,00	0,00	0,00	0,00	0,00	0,00	0,00
				przed zmianą	2 039 806,00	2 039 806,00	1 750 027,00	1 605 577,00	144 450,00	161 100,00	86 148,00	42 531,00	0,00	0,00	0,00	0,00	0,00	0,00		
				zmniejszenie	0,00	0,00	0,00	0,00	0,00	0,00	0,00	0,00	0,00	0,00	0,00	0,00	0,00	0,00	0,00	
				zwiększenie	0,00	0,00	0,00	0,00	0,00	0,00	0,00	0,00	0,00	0,00	0,00	0,00	0,00	0,00	0,00	
				po zmianach	2 039 806,00	2 039 806,00	1 750 027,00	1 605 577,00	144 450,00	161 100,00	86 148,00	42 531,00	0,00	0,00	0,00	0,00	0,00	0,00	0,00	0,00

Dział	Rozdział	§	Nazwa	Plan	Z tego																	
					Wydatki bieżące	z tego:							Wydatki majątkowe	z tego:								
						wydatki jednostek budżetowych,	z tego:		dotacje na zadania bieżące	świadczenia na rzecz osób fizycznych;	wydatki na programy finansowane z udziałem środków, o których mowa w art. 5 ust. 1 pkt 2 i 3	wypłaty z tytułu poręczeń i gwarancji		obsługa długu	inwestycje i zakupy inwestycyjne	w tym:		Zakup i objęcie akcji i udziałów	Wnieśnienie wkładów do spółek spraw handlowych			
							wynagrodzenia i składki od nich naliczane	wydatki związane z realizacją ich statutowych zadań;								na programy finansowane z udziałem środków, o których mowa w art. 5 ust. 1 pkt 2 i 3,						
1	2	3	4	5	6	7	8	9	10	11	12	13	14	15	16	17	18	19				
80113			Dowożenie uczniów do szkół	przed zmianą	873 800,00	873 800,00	873 800,00	0,00	873 800,00	0,00	0,00	0,00	0,00	0,00	0,00	0,00	0,00	0,00	0,00	0,00		
				zmniejszenie	0,00	0,00	0,00	0,00	0,00	0,00	0,00	0,00	0,00	0,00	0,00	0,00	0,00	0,00	0,00	0,00	0,00	
				zwiększenie	0,00	0,00	0,00	0,00	0,00	0,00	0,00	0,00	0,00	0,00	0,00	0,00	0,00	0,00	0,00	0,00	0,00	0,00
				po zmianach	873 800,00	873 800,00	873 800,00	0,00	873 800,00	0,00	0,00	0,00	0,00	0,00	0,00	0,00	0,00	0,00	0,00	0,00	0,00	0,00
				przed zmianą	873 800,00	873 800,00	873 800,00	0,00	873 800,00	0,00	0,00	0,00	0,00	0,00	0,00	0,00	0,00	0,00	0,00	0,00	0,00	
				zmniejszenie	0,00	0,00	0,00	0,00	0,00	0,00	0,00	0,00	0,00	0,00	0,00	0,00	0,00	0,00	0,00	0,00	0,00	0,00
				zwiększenie	0,00	0,00	0,00	0,00	0,00	0,00	0,00	0,00	0,00	0,00	0,00	0,00	0,00	0,00	0,00	0,00	0,00	0,00
				po zmianach	873 800,00	873 800,00	873 800,00	0,00	873 800,00	0,00	0,00	0,00	0,00	0,00	0,00	0,00	0,00	0,00	0,00	0,00	0,00	0,00
80146			Dokształcanie i doskonalenie nauczycieli	przed zmianą	167 477,00	167 477,00	121 977,00	0,00	121 977,00	0,00	0,00	45 500,00	0,00	0,00	0,00	0,00	0,00	0,00	0,00	0,00	0,00	
				zmniejszenie	-5 834,00	-5 834,00	0,00	0,00	0,00	0,00	0,00	-5 834,00	0,00	0,00	0,00	0,00	0,00	0,00	0,00	0,00	0,00	0,00
				zwiększenie	0,00	0,00	0,00	0,00	0,00	0,00	0,00	0,00	0,00	0,00	0,00	0,00	0,00	0,00	0,00	0,00	0,00	0,00
				po zmianach	161 643,00	161 643,00	121 977,00	0,00	121 977,00	0,00	0,00	39 666,00	0,00	0,00	0,00	0,00	0,00	0,00	0,00	0,00	0,00	0,00
				przed zmianą	167 477,00	167 477,00	121 977,00	0,00	121 977,00	0,00	0,00	45 500,00	0,00	0,00	0,00	0,00	0,00	0,00	0,00	0,00	0,00	
				zmniejszenie	-5 834,00	-5 834,00	0,00	0,00	0,00	0,00	0,00	-5 834,00	0,00	0,00	0,00	0,00	0,00	0,00	0,00	0,00	0,00	0,00
				zwiększenie	0,00	0,00	0,00	0,00	0,00	0,00	0,00	0,00	0,00	0,00	0,00	0,00	0,00	0,00	0,00	0,00	0,00	0,00
				po zmianach	161 643,00	161 643,00	121 977,00	0,00	121 977,00	0,00	0,00	39 666,00	0,00	0,00	0,00	0,00	0,00	0,00	0,00	0,00	0,00	0,00
80148			Stołówki szkolne i przedszkolne	przed zmianą	340 273,00	340 273,00	339 473,00	305 302,00	34 171,00	0,00	800,00	0,00	0,00	0,00	0,00	0,00	0,00	0,00	0,00	0,00	0,00	
				zmniejszenie	0,00	0,00	0,00	0,00	0,00	0,00	0,00	0,00	0,00	0,00	0,00	0,00	0,00	0,00	0,00	0,00	0,00	0,00
				zwiększenie	0,00	0,00	0,00	0,00	0,00	0,00	0,00	0,00	0,00	0,00	0,00	0,00	0,00	0,00	0,00	0,00	0,00	0,00
				po zmianach	340 273,00	340 273,00	339 473,00	305 302,00	34 171,00	0,00	800,00	0,00	0,00	0,00	0,00	0,00	0,00	0,00	0,00	0,00	0,00	0,00
				przed zmianą	340 273,00	340 273,00	339 473,00	305 302,00	34 171,00	0,00	800,00	0,00	0,00	0,00	0,00	0,00	0,00	0,00	0,00	0,00	0,00	
				zmniejszenie	0,00	0,00	0,00	0,00	0,00	0,00	0,00	0,00	0,00	0,00	0,00	0,00	0,00	0,00	0,00	0,00	0,00	0,00
				zwiększenie	0,00	0,00	0,00	0,00	0,00	0,00	0,00	0,00	0,00	0,00	0,00	0,00	0,00	0,00	0,00	0,00	0,00	0,00
				po zmianach	340 273,00	340 273,00	339 473,00	305 302,00	34 171,00	0,00	800,00	0,00	0,00	0,00	0,00	0,00	0,00	0,00	0,00	0,00	0,00	0,00
80149			Realizacja zadań wymagających stosowania specjalnej organizacji nauki i metod pracy dla dzieci w przedszkolach, oddziałach przedszkolnych w szkołach podstawowych i innych formach wychowania przedszkolnego	przed zmianą	119 309,00	119 309,00	112 495,00	105 531,00	6 964,00	0,00	6 814,00	0,00	0,00	0,00	0,00	0,00	0,00	0,00	0,00	0,00	0,00	
				zmniejszenie	0,00	0,00	0,00	0,00	0,00	0,00	0,00	0,00	0,00	0,00	0,00	0,00	0,00	0,00	0,00	0,00	0,00	0,00
				zwiększenie	0,00	0,00	0,00	0,00	0,00	0,00	0,00	0,00	0,00	0,00	0,00	0,00	0,00	0,00	0,00	0,00	0,00	0,00
				po zmianach	119 309,00	119 309,00	112 495,00	105 531,00	6 964,00	0,00	6 814,00	0,00	0,00	0,00	0,00	0,00	0,00	0,00	0,00	0,00	0,00	0,00
				przed zmianą	119 309,00	119 309,00	112 495,00	105 531,00	6 964,00	0,00	6 814,00	0,00	0,00	0,00	0,00	0,00	0,00	0,00	0,00	0,00	0,00	
				zmniejszenie	0,00	0,00	0,00	0,00	0,00	0,00	0,00	0,00	0,00	0,00	0,00	0,00	0,00	0,00	0,00	0,00	0,00	0,00
				zwiększenie	0,00	0,00	0,00	0,00	0,00	0,00	0,00	0,00	0,00	0,00	0,00	0,00	0,00	0,00	0,00	0,00	0,00	0,00
				po zmianach	119 309,00	119 309,00	112 495,00	105 531,00	6 964,00	0,00	6 814,00	0,00	0,00	0,00	0,00	0,00	0,00	0,00	0,00	0,00	0,00	0,00
80150			Realizacja zadań wymagających stosowania specjalnej organizacji nauki i metod pracy dla dzieci i młodzieży w szkołach podstawowych	przed zmianą	1 082 983,00	1 082 983,00	1 025 886,00	977 743,00	48 143,00	0,00	57 097,00	0,00	0,00	0,00	0,00	0,00	0,00	0,00	0,00	0,00	0,00	
				zmniejszenie	0,00	0,00	0,00	0,00	0,00	0,00	0,00	0,00	0,00	0,00	0,00	0,00	0,00	0,00	0,00	0,00	0,00	0,00
				zwiększenie	0,00	0,00	0,00	0,00	0,00	0,00	0,00	0,00	0,00	0,00	0,00	0,00	0,00	0,00	0,00	0,00	0,00	0,00
				po zmianach	1 082 983,00	1 082 983,00	1 025 886,00	977 743,00	48 143,00	0,00	57 097,00	0,00	0,00	0,00	0,00	0,00	0,00	0,00	0,00	0,00	0,00	0,00
				przed zmianą	1 082 983,00	1 082 983,00	1 025 886,00	977 743,00	48 143,00	0,00	57 097,00	0,00	0,00	0,00	0,00	0,00	0,00	0,00	0,00	0,00	0,00	
				zmniejszenie	0,00	0,00	0,00	0,00	0,00	0,00	0,00	0,00	0,00	0,00	0,00	0,00	0,00	0,00	0,00	0,00	0,00	0,00
				zwiększenie	0,00	0,00	0,00	0,00	0,00	0,00	0,00	0,00	0,00	0,00	0,00	0,00	0,00	0,00	0,00	0,00	0,00	0,00
				po zmianach	1 082 983,00	1 082 983,00	1 025 886,00	977 743,00	48 143,00	0,00	57 097,00	0,00	0,00	0,00	0,00	0,00	0,00	0,00	0,00	0,00	0,00	0,00
80152			Realizacja zadań wymagających stosowania specjalnej organizacji nauki i metod pracy dla dzieci i młodzieży w gimnazjach, klasach dotychczasowego gimnazjum prowadzonych w szkołach innego typu, liceach ogólnokształcących, technikumach, szkołach policealnych, branżowych szkołach I i II stopnia i klasach dotychczasowej zasadniczej szkoły zawodowej prowadzonych w branżowych szkołach I stopnia oraz szkołach artystycznych	przed zmianą	159 878,00	159 878,00	152 092,00	144 722,00	7 370,00	0,00	7 786,00	0,00	0,00	0,00	0,00	0,00	0,00	0,00	0,00	0,00	0,00	
				zmniejszenie	0,00	0,00	0,00	0,00	0,00	0,00	0,00	0,00	0,00	0,00	0,00	0,00	0,00	0,00	0,00	0,00	0,00	0,00
				zwiększenie	0,00	0,00	0,00	0,00	0,00	0,00	0,00	0,00	0,00	0,00	0,00	0,00	0,00	0,00	0,00	0,00	0,00	0,00
				po zmianach	159 878,00	159 878,00	152 092,00	144 722,00	7 370,00	0,00	7 786,00	0,00	0,00	0,00	0,00	0,00	0,00	0,00	0,00	0,00	0,00	0,00

Dział	Rozdział	§	Nazwa	Plan	Z tego																	
					Wydatki bieżące	z tego:							Wydatki majątkowe	z tego:								
						wydatki jednostek budżetowych,	z tego:		dotacje na zadania bieżące	świadczenia na rzecz osób fizycznych;	wydatki na programy finansowane z udziałem środków, o których mowa w art. 5 ust. 1 pkt 2 i 3	wyплаты z tytułu poręczeń i gwarancji		obsługa długu	inwestycje i zakupy inwestycyjne	w tym		Wnieście wkładów do spółek spraw handlowych				
							wynagrodzenia i składki od nich naliczane	wydatki związane z realizacją ich statutowych zadań;								na programy finansowane z udziałem środków, o których mowa w art. 5 ust. 1 pkt 2 i 3,	Zakup i objęcie akcji i udziałów					
1	2	3	4	5	6	7	8	9	10	11	12	13	14	15	16	17	18	19				
					przed zmianą	159 878,00	159 878,00	152 092,00	144 722,00	7 370,00	0,00	7 786,00	0,00	0,00	0,00	0,00	0,00	0,00	0,00	0,00		
					zmniejszenie	0,00	0,00	0,00	0,00	0,00	0,00	0,00	0,00	0,00	0,00	0,00	0,00	0,00	0,00	0,00		
					zwiększenie	0,00	0,00	0,00	0,00	0,00	0,00	0,00	0,00	0,00	0,00	0,00	0,00	0,00	0,00	0,00		
					po zmianach	159 878,00	159 878,00	152 092,00	144 722,00	7 370,00	0,00	7 786,00	0,00	0,00	0,00	0,00	0,00	0,00	0,00	0,00	0,00	
	80153		Zapewnienie uczniom prawa do bezpłatnego dostępu do podręczników, materiałów edukacyjnych lub materiałów ćwiczeniowych		przed zmianą	252 031,00	252 031,00	218 661,00	0,00	218 661,00	33 370,00	0,00	0,00	0,00	0,00	0,00	0,00	0,00	0,00	0,00	0,00	
					zmniejszenie	0,00	0,00	0,00	0,00	0,00	0,00	0,00	0,00	0,00	0,00	0,00	0,00	0,00	0,00	0,00	0,00	
					zwiększenie	0,00	0,00	0,00	0,00	0,00	0,00	0,00	0,00	0,00	0,00	0,00	0,00	0,00	0,00	0,00	0,00	
					po zmianach	252 031,00	252 031,00	218 661,00	0,00	218 661,00	33 370,00	0,00	0,00	0,00	0,00	0,00	0,00	0,00	0,00	0,00	0,00	
					przed zmianą	252 031,00	252 031,00	218 661,00	0,00	218 661,00	33 370,00	0,00	0,00	0,00	0,00	0,00	0,00	0,00	0,00	0,00	0,00	
					zmniejszenie	0,00	0,00	0,00	0,00	0,00	0,00	0,00	0,00	0,00	0,00	0,00	0,00	0,00	0,00	0,00	0,00	
					zwiększenie	0,00	0,00	0,00	0,00	0,00	0,00	0,00	0,00	0,00	0,00	0,00	0,00	0,00	0,00	0,00	0,00	
					po zmianach	252 031,00	252 031,00	218 661,00	0,00	218 661,00	33 370,00	0,00	0,00	0,00	0,00	0,00	0,00	0,00	0,00	0,00	0,00	
	80195		Pozostała działalność		przed zmianą	1 036 634,00	899 933,00	874 933,00	5 200,00	869 733,00	25 000,00	0,00	0,00	0,00	136 701,00	136 701,00	0,00	0,00	0,00	0,00	0,00	
					zmniejszenie	0,00	0,00	0,00	0,00	0,00	0,00	0,00	0,00	0,00	0,00	0,00	0,00	0,00	0,00	0,00	0,00	
					zwiększenie	0,00	0,00	0,00	0,00	0,00	0,00	0,00	0,00	0,00	0,00	0,00	0,00	0,00	0,00	0,00	0,00	
					po zmianach	1 036 634,00	899 933,00	874 933,00	5 200,00	869 733,00	25 000,00	0,00	0,00	0,00	136 701,00	136 701,00	0,00	0,00	0,00	0,00	0,00	
					przed zmianą	1 036 634,00	899 933,00	874 933,00	5 200,00	869 733,00	25 000,00	0,00	0,00	0,00	136 701,00	136 701,00	0,00	0,00	0,00	0,00	0,00	
					zmniejszenie	0,00	0,00	0,00	0,00	0,00	0,00	0,00	0,00	0,00	0,00	0,00	0,00	0,00	0,00	0,00	0,00	
					zwiększenie	0,00	0,00	0,00	0,00	0,00	0,00	0,00	0,00	0,00	0,00	0,00	0,00	0,00	0,00	0,00	0,00	
					po zmianach	1 036 634,00	899 933,00	874 933,00	5 200,00	869 733,00	25 000,00	0,00	0,00	0,00	136 701,00	136 701,00	0,00	0,00	0,00	0,00	0,00	
	851		Ochrona zdrowia		przed zmianą	693 445,00	643 445,00	461 844,00	231 600,00	230 244,00	148 601,00	33 000,00	0,00	0,00	50 000,00	50 000,00	0,00	0,00	0,00	0,00	0,00	
					zmniejszenie	0,00	0,00	0,00	0,00	0,00	0,00	0,00	0,00	0,00	0,00	0,00	0,00	0,00	0,00	0,00	0,00	
					zwiększenie	0,00	0,00	0,00	0,00	0,00	0,00	0,00	0,00	0,00	0,00	0,00	0,00	0,00	0,00	0,00	0,00	
					po zmianach	693 445,00	643 445,00	461 844,00	231 600,00	230 244,00	148 601,00	33 000,00	0,00	0,00	50 000,00	50 000,00	0,00	0,00	0,00	0,00	0,00	
	85111		Szpitałe ogólne		przed zmianą	50 000,00	0,00	0,00	0,00	0,00	0,00	0,00	0,00	0,00	50 000,00	50 000,00	0,00	0,00	0,00	0,00	0,00	
					zmniejszenie	0,00	0,00	0,00	0,00	0,00	0,00	0,00	0,00	0,00	0,00	0,00	0,00	0,00	0,00	0,00	0,00	
					zwiększenie	0,00	0,00	0,00	0,00	0,00	0,00	0,00	0,00	0,00	0,00	0,00	0,00	0,00	0,00	0,00	0,00	
					po zmianach	50 000,00	0,00	0,00	0,00	0,00	0,00	0,00	0,00	0,00	50 000,00	50 000,00	0,00	0,00	0,00	0,00	0,00	
					przed zmianą	50 000,00	0,00	0,00	0,00	0,00	0,00	0,00	0,00	0,00	50 000,00	50 000,00	0,00	0,00	0,00	0,00	0,00	
					zmniejszenie	0,00	0,00	0,00	0,00	0,00	0,00	0,00	0,00	0,00	0,00	0,00	0,00	0,00	0,00	0,00	0,00	
					zwiększenie	0,00	0,00	0,00	0,00	0,00	0,00	0,00	0,00	0,00	0,00	0,00	0,00	0,00	0,00	0,00	0,00	
					po zmianach	50 000,00	0,00	0,00	0,00	0,00	0,00	0,00	0,00	0,00	50 000,00	50 000,00	0,00	0,00	0,00	0,00	0,00	
	85121		Lecznictwo ambulatoryjne		przed zmianą	62 500,00	62 500,00	0,00	0,00	0,00	62 500,00	0,00	0,00	0,00	0,00	0,00	0,00	0,00	0,00	0,00	0,00	
					zmniejszenie	0,00	0,00	0,00	0,00	0,00	0,00	0,00	0,00	0,00	0,00	0,00	0,00	0,00	0,00	0,00	0,00	
					zwiększenie	0,00	0,00	0,00	0,00	0,00	0,00	0,00	0,00	0,00	0,00	0,00	0,00	0,00	0,00	0,00	0,00	
					po zmianach	62 500,00	62 500,00	0,00	0,00	0,00	62 500,00	0,00	0,00	0,00	0,00	0,00	0,00	0,00	0,00	0,00	0,00	0,00
					przed zmianą	62 500,00	62 500,00	0,00	0,00	0,00	62 500,00	0,00	0,00	0,00	0,00	0,00	0,00	0,00	0,00	0,00	0,00	
					zmniejszenie	0,00	0,00	0,00	0,00	0,00	0,00	0,00	0,00	0,00	0,00	0,00	0,00	0,00	0,00	0,00	0,00	
					zwiększenie	0,00	0,00	0,00	0,00	0,00	0,00	0,00	0,00	0,00	0,00	0,00	0,00	0,00	0,00	0,00	0,00	
					po zmianach	62 500,00	62 500,00	0,00	0,00	0,00	62 500,00	0,00	0,00	0,00	0,00	0,00	0,00	0,00	0,00	0,00	0,00	
	85149		Programy polityki zdrowotnej		przed zmianą	160 000,00	160 000,00	160 000,00	0,00	160 000,00	0,00	0,00	0,00	0,00	0,00	0,00	0,00	0,00	0,00	0,00	0,00	
					zmniejszenie	0,00	0,00	0,00	0,00	0,00	0,00	0,00	0,00	0,00	0,00	0,00	0,00	0,00	0,00	0,00	0,00	
					zwiększenie	0,00	0,00	0,00	0,00	0,00	0,00	0,00	0,00	0,00	0,00	0,00	0,00	0,00	0,00	0,00	0,00	
					po zmianach	160 000,00	160 000,00	160 000,00	0,00	160 000,00	0,00	0,00	0,00	0,00	0,00	0,00	0,00	0,00	0,00	0,00	0,00	
					przed zmianą	160 000,00	160 000,00	160 000,00	0,00	160 000,00	0,00	0,00	0,00	0,00	0,00	0,00	0,00	0,00	0,00	0,00	0,00	
					zmniejszenie	0,00	0,00	0,00	0,00	0,00	0,00	0,00	0,00	0,00	0,00	0,00	0,00	0,00	0,00	0,00	0,00	
					zwiększenie	0,00	0,00	0,00	0,00	0,00	0,00	0,00	0,00	0,00	0,00	0,00	0,00	0,00	0,00	0,00	0,00	
					po zmianach	160 000,00	160 000,00	160 000,00	0,00	160 000,00	0,00	0,00	0,00	0,00	0,00	0,00	0,00	0,00	0,00	0,00	0,00	

Dział	Rozdział	§	Nazwa	Plan	Wydatki bieżące	Z tego								Wydatki majątkowe	z tego:				
						wydatki jednostek budżetowych,	z tego:		dotacje na zadania bieżące	świadczenia na rzecz osób fizycznych;	wydatki na programy finansowane z udziałem środków, o których mowa w art. 5 ust. 1 pkt 2 i 3	wyплаты z tytułu poręczeń i gwarancji	obsługa długu		inwestycje i zakupy inwestycyjne	w tym:		Zakup i objęcie akcji i udziałów	Wniesienie wkładów do spółek handlowych
							wynagrodzenia i składki od nich naliczane	wydatki związane z realizacją ich statutowych zadań;								na programy finansowane z udziałem środków, o których mowa w art. 5 ust. 1 pkt 2 i 3,	Zakup i objęcie akcji i udziałów		
1	2	3	4	5	6	7	8	9	10	11	12	13	14	15	16	17	18	19	
85153	Zwalczanie narkomanii	przed zmianą	29 000,00	29 000,00	9 000,00	3 100,00	5 900,00	20 000,00	0,00	0,00	0,00	0,00	0,00	0,00	0,00	0,00	0,00	0,00	
		zmniejszenie	0,00	0,00	0,00	0,00	0,00	0,00	0,00	0,00	0,00	0,00	0,00	0,00	0,00	0,00	0,00	0,00	
		zwiększenie	0,00	0,00	0,00	0,00	0,00	0,00	0,00	0,00	0,00	0,00	0,00	0,00	0,00	0,00	0,00	0,00	
		po zmianach	29 000,00	29 000,00	9 000,00	3 100,00	5 900,00	20 000,00	0,00	0,00	0,00	0,00	0,00	0,00	0,00	0,00	0,00	0,00	
		przed zmianą	29 000,00	29 000,00	9 000,00	3 100,00	5 900,00	20 000,00	0,00	0,00	0,00	0,00	0,00	0,00	0,00	0,00	0,00	0,00	
		zmniejszenie	0,00	0,00	0,00	0,00	0,00	0,00	0,00	0,00	0,00	0,00	0,00	0,00	0,00	0,00	0,00	0,00	
		zwiększenie	0,00	0,00	0,00	0,00	0,00	0,00	0,00	0,00	0,00	0,00	0,00	0,00	0,00	0,00	0,00	0,00	
		po zmianach	29 000,00	29 000,00	9 000,00	3 100,00	5 900,00	20 000,00	0,00	0,00	0,00	0,00	0,00	0,00	0,00	0,00	0,00	0,00	
85154	Przeciwdziałanie alkoholizmowi	przed zmianą	391 945,00	391 945,00	292 844,00	228 500,00	64 344,00	66 101,00	33 000,00	0,00	0,00	0,00	0,00	0,00	0,00	0,00	0,00	0,00	
		zmniejszenie	0,00	0,00	0,00	0,00	0,00	0,00	0,00	0,00	0,00	0,00	0,00	0,00	0,00	0,00	0,00	0,00	
		zwiększenie	0,00	0,00	0,00	0,00	0,00	0,00	0,00	0,00	0,00	0,00	0,00	0,00	0,00	0,00	0,00	0,00	
		po zmianach	391 945,00	391 945,00	292 844,00	228 500,00	64 344,00	66 101,00	33 000,00	0,00	0,00	0,00	0,00	0,00	0,00	0,00	0,00	0,00	
		przed zmianą	391 945,00	391 945,00	292 844,00	228 500,00	64 344,00	66 101,00	33 000,00	0,00	0,00	0,00	0,00	0,00	0,00	0,00	0,00	0,00	
		zmniejszenie	0,00	0,00	0,00	0,00	0,00	0,00	0,00	0,00	0,00	0,00	0,00	0,00	0,00	0,00	0,00	0,00	
		zwiększenie	0,00	0,00	0,00	0,00	0,00	0,00	0,00	0,00	0,00	0,00	0,00	0,00	0,00	0,00	0,00	0,00	
		po zmianach	391 945,00	391 945,00	292 844,00	228 500,00	64 344,00	66 101,00	33 000,00	0,00	0,00	0,00	0,00	0,00	0,00	0,00	0,00	0,00	
852	Pomoc społeczna	przed zmianą	2 973 367,00	2 973 367,00	1 993 867,00	1 620 203,00	373 664,00	7 200,00	972 300,00	0,00	0,00	0,00	0,00	0,00	0,00	0,00	0,00	0,00	
		zmniejszenie	0,00	0,00	0,00	0,00	0,00	0,00	0,00	0,00	0,00	0,00	0,00	0,00	0,00	0,00	0,00	0,00	
		zwiększenie	0,00	0,00	0,00	0,00	0,00	0,00	0,00	0,00	0,00	0,00	0,00	0,00	0,00	0,00	0,00	0,00	
		po zmianach	2 973 367,00	2 973 367,00	1 993 867,00	1 620 203,00	373 664,00	7 200,00	972 300,00	0,00	0,00	0,00	0,00	0,00	0,00	0,00	0,00	0,00	
85202	Domy pomocy społecznej	przed zmianą	186 200,00	186 200,00	186 200,00	0,00	186 200,00	0,00	0,00	0,00	0,00	0,00	0,00	0,00	0,00	0,00	0,00	0,00	
		zmniejszenie	0,00	0,00	0,00	0,00	0,00	0,00	0,00	0,00	0,00	0,00	0,00	0,00	0,00	0,00	0,00		
		zwiększenie	0,00	0,00	0,00	0,00	0,00	0,00	0,00	0,00	0,00	0,00	0,00	0,00	0,00	0,00	0,00		
		po zmianach	186 200,00	186 200,00	186 200,00	0,00	186 200,00	0,00	0,00	0,00	0,00	0,00	0,00	0,00	0,00	0,00	0,00	0,00	
		przed zmianą	186 200,00	186 200,00	186 200,00	0,00	186 200,00	0,00	0,00	0,00	0,00	0,00	0,00	0,00	0,00	0,00	0,00	0,00	
		zmniejszenie	0,00	0,00	0,00	0,00	0,00	0,00	0,00	0,00	0,00	0,00	0,00	0,00	0,00	0,00	0,00		
		zwiększenie	0,00	0,00	0,00	0,00	0,00	0,00	0,00	0,00	0,00	0,00	0,00	0,00	0,00	0,00	0,00		
		po zmianach	186 200,00	186 200,00	186 200,00	0,00	186 200,00	0,00	0,00	0,00	0,00	0,00	0,00	0,00	0,00	0,00	0,00	0,00	
85213	Składki na ubezpieczenie zdrowotne opłacane za osoby pobierające niektóre świadczenia z pomocy społecznej, niektóre świadczenia rodzinne oraz za osoby uczestniczące w zajęciach w centrum integracji społecznej.	przed zmianą	80 016,00	80 016,00	0,00	0,00	0,00	2 000,00	78 016,00	0,00	0,00	0,00	0,00	0,00	0,00	0,00	0,00	0,00	
		zmniejszenie	0,00	0,00	0,00	0,00	0,00	0,00	0,00	0,00	0,00	0,00	0,00	0,00	0,00	0,00	0,00		
		zwiększenie	0,00	0,00	0,00	0,00	0,00	0,00	0,00	0,00	0,00	0,00	0,00	0,00	0,00	0,00	0,00		
		po zmianach	80 016,00	80 016,00	0,00	0,00	0,00	2 000,00	78 016,00	0,00	0,00	0,00	0,00	0,00	0,00	0,00	0,00	0,00	
		przed zmianą	80 016,00	80 016,00	0,00	0,00	0,00	2 000,00	78 016,00	0,00	0,00	0,00	0,00	0,00	0,00	0,00	0,00	0,00	
		zmniejszenie	0,00	0,00	0,00	0,00	0,00	0,00	0,00	0,00	0,00	0,00	0,00	0,00	0,00	0,00	0,00		
		zwiększenie	0,00	0,00	0,00	0,00	0,00	0,00	0,00	0,00	0,00	0,00	0,00	0,00	0,00	0,00	0,00		
		po zmianach	80 016,00	80 016,00	0,00	0,00	0,00	2 000,00	78 016,00	0,00	0,00	0,00	0,00	0,00	0,00	0,00	0,00		
85214	Zasiłki okresowe, celowe i pomoc w naturze oraz składki na ubezpieczenia emerytalne i rentowe	przed zmianą	278 055,00	278 055,00	8 000,00	0,00	8 000,00	200,00	269 855,00	0,00	0,00	0,00	0,00	0,00	0,00	0,00	0,00	0,00	
		zmniejszenie	0,00	0,00	0,00	0,00	0,00	0,00	0,00	0,00	0,00	0,00	0,00	0,00	0,00	0,00	0,00		
		zwiększenie	0,00	0,00	0,00	0,00	0,00	0,00	0,00	0,00	0,00	0,00	0,00	0,00	0,00	0,00	0,00		
		po zmianach	278 055,00	278 055,00	8 000,00	0,00	8 000,00	200,00	269 855,00	0,00	0,00	0,00	0,00	0,00	0,00	0,00	0,00		
		przed zmianą	278 055,00	278 055,00	8 000,00	0,00	8 000,00	200,00	269 855,00	0,00	0,00	0,00	0,00	0,00	0,00	0,00	0,00	0,00	
		zmniejszenie	0,00	0,00	0,00	0,00	0,00	0,00	0,00	0,00	0,00	0,00	0,00	0,00	0,00	0,00	0,00		
		zwiększenie	0,00	0,00	0,00	0,00	0,00	0,00	0,00	0,00	0,00	0,00	0,00	0,00	0,00	0,00	0,00		
		po zmianach	278 055,00	278 055,00	8 000,00	0,00	8 000,00	200,00	269 855,00	0,00	0,00	0,00	0,00	0,00	0,00	0,00	0,00		
85215	Dodatki mieszkaniowe	przed zmianą	101 374,00	101 374,00	27,00	0,00	27,00	0,00	101 347,00	0,00	0,00	0,00	0,00	0,00	0,00	0,00	0,00	0,00	
		zmniejszenie	0,00	0,00	0,00	0,00	0,00	0,00	0,00	0,00	0,00	0,00	0,00	0,00	0,00	0,00	0,00		
		zwiększenie	0,00	0,00	0,00	0,00	0,00	0,00	0,00	0,00	0,00	0,00	0,00	0,00	0,00	0,00	0,00		
		po zmianach	101 374,00	101 374,00	27,00	0,00	27,00	0,00	101 347,00	0,00	0,00	0,00	0,00	0,00	0,00	0,00	0,00		

Dział	Rozdział	§	Nazwa	Plan	Z tego																
					Wydatki bieżące	z tego:							Wydatki majątkowe	z tego:							
						wydatki jednostek budżetowych,	z tego:		dotacje na zadania bieżące	świadczenia na rzecz osób fizycznych;	wydatki na programy finansowane z udziałem środków, o których mowa w art. 5 ust. 1 pkt 2 i 3	wydatki z tytułu poręczeń i gwarancji		obsługa długu	inwestycje i zakupy inwestycyjne	w tym: na programy finansowane z udziałem środków, o których mowa w art. 5 ust. 1 pkt 2 i 3,	Zakup i objęcie akcji i udziałów	Wnieście wkładów do spółek spraw handlowe			
							wynagrodzenia i składki od nich naliczane	wydatki związane z realizacją ich statutowych zadań;													
1	2	3	4	5	6	7	8	9	10	11	12	13	14	15	16	17	18	19			
				przed zmianą	101 374,00	101 374,00	27,00	0,00	27,00	0,00	101 347,00	0,00	0,00	0,00	0,00	0,00	0,00	0,00	0,00	0,00	
				zmniejszenie	0,00	0,00	0,00	0,00	0,00	0,00	0,00	0,00	0,00	0,00	0,00	0,00	0,00	0,00	0,00	0,00	
				zwiększenie	0,00	0,00	0,00	0,00	0,00	0,00	0,00	0,00	0,00	0,00	0,00	0,00	0,00	0,00	0,00	0,00	
				po zmianach	101 374,00	101 374,00	27,00	0,00	27,00	0,00	101 347,00	0,00	0,00	0,00	0,00	0,00	0,00	0,00	0,00	0,00	0,00
	85216	Zasłki stale		przed zmianą	306 782,00	306 782,00	0,00	0,00	0,00	5 000,00	301 782,00	0,00	0,00	0,00	0,00	0,00	0,00	0,00	0,00	0,00	
				zmniejszenie	0,00	0,00	0,00	0,00	0,00	0,00	0,00	0,00	0,00	0,00	0,00	0,00	0,00	0,00	0,00	0,00	0,00
				zwiększenie	0,00	0,00	0,00	0,00	0,00	0,00	0,00	0,00	0,00	0,00	0,00	0,00	0,00	0,00	0,00	0,00	0,00
				po zmianach	306 782,00	306 782,00	0,00	0,00	0,00	5 000,00	301 782,00	0,00	0,00	0,00	0,00	0,00	0,00	0,00	0,00	0,00	0,00
				przed zmianą	306 782,00	306 782,00	0,00	0,00	0,00	5 000,00	301 782,00	0,00	0,00	0,00	0,00	0,00	0,00	0,00	0,00	0,00	0,00
				zmniejszenie	0,00	0,00	0,00	0,00	0,00	0,00	0,00	0,00	0,00	0,00	0,00	0,00	0,00	0,00	0,00	0,00	0,00
				zwiększenie	0,00	0,00	0,00	0,00	0,00	0,00	0,00	0,00	0,00	0,00	0,00	0,00	0,00	0,00	0,00	0,00	0,00
				po zmianach	306 782,00	306 782,00	0,00	0,00	0,00	5 000,00	301 782,00	0,00	0,00	0,00	0,00	0,00	0,00	0,00	0,00	0,00	0,00
	85219	Ośrodki pomocy społecznej		przed zmianą	1 095 123,00	1 095 123,00	1 088 623,00	928 986,00	159 637,00	0,00	6 500,00	0,00	0,00	0,00	0,00	0,00	0,00	0,00	0,00	0,00	0,00
				zmniejszenie	0,00	0,00	0,00	0,00	0,00	0,00	0,00	0,00	0,00	0,00	0,00	0,00	0,00	0,00	0,00	0,00	0,00
				zwiększenie	0,00	0,00	0,00	0,00	0,00	0,00	0,00	0,00	0,00	0,00	0,00	0,00	0,00	0,00	0,00	0,00	0,00
				po zmianach	1 095 123,00	1 095 123,00	1 088 623,00	928 986,00	159 637,00	0,00	6 500,00	0,00	0,00	0,00	0,00	0,00	0,00	0,00	0,00	0,00	0,00
				przed zmianą	1 095 123,00	1 095 123,00	1 088 623,00	928 986,00	159 637,00	0,00	6 500,00	0,00	0,00	0,00	0,00	0,00	0,00	0,00	0,00	0,00	0,00
				zmniejszenie	0,00	0,00	0,00	0,00	0,00	0,00	0,00	0,00	0,00	0,00	0,00	0,00	0,00	0,00	0,00	0,00	0,00
				zwiększenie	0,00	0,00	0,00	0,00	0,00	0,00	0,00	0,00	0,00	0,00	0,00	0,00	0,00	0,00	0,00	0,00	0,00
				po zmianach	1 095 123,00	1 095 123,00	1 088 623,00	928 986,00	159 637,00	0,00	6 500,00	0,00	0,00	0,00	0,00	0,00	0,00	0,00	0,00	0,00	0,00
	85228	Usługi opiekuńcze i specjalistyczne usługi opiekuńcze		przed zmianą	711 017,00	711 017,00	711 017,00	691 217,00	19 800,00	0,00	0,00	0,00	0,00	0,00	0,00	0,00	0,00	0,00	0,00	0,00	0,00
				zmniejszenie	0,00	0,00	0,00	0,00	0,00	0,00	0,00	0,00	0,00	0,00	0,00	0,00	0,00	0,00	0,00	0,00	0,00
				zwiększenie	0,00	0,00	0,00	0,00	0,00	0,00	0,00	0,00	0,00	0,00	0,00	0,00	0,00	0,00	0,00	0,00	0,00
				po zmianach	711 017,00	711 017,00	711 017,00	691 217,00	19 800,00	0,00	0,00	0,00	0,00	0,00	0,00	0,00	0,00	0,00	0,00	0,00	0,00
				przed zmianą	711 017,00	711 017,00	711 017,00	691 217,00	19 800,00	0,00	0,00	0,00	0,00	0,00	0,00	0,00	0,00	0,00	0,00	0,00	0,00
				zmniejszenie	0,00	0,00	0,00	0,00	0,00	0,00	0,00	0,00	0,00	0,00	0,00	0,00	0,00	0,00	0,00	0,00	0,00
				zwiększenie	0,00	0,00	0,00	0,00	0,00	0,00	0,00	0,00	0,00	0,00	0,00	0,00	0,00	0,00	0,00	0,00	0,00
				po zmianach	711 017,00	711 017,00	711 017,00	691 217,00	19 800,00	0,00	0,00	0,00	0,00	0,00	0,00	0,00	0,00	0,00	0,00	0,00	0,00
	85230	Pomoc w zakresie dożywiania		przed zmianą	214 800,00	214 800,00	0,00	0,00	0,00	0,00	214 800,00	0,00	0,00	0,00	0,00	0,00	0,00	0,00	0,00	0,00	0,00
				zmniejszenie	0,00	0,00	0,00	0,00	0,00	0,00	0,00	0,00	0,00	0,00	0,00	0,00	0,00	0,00	0,00	0,00	0,00
				zwiększenie	0,00	0,00	0,00	0,00	0,00	0,00	0,00	0,00	0,00	0,00	0,00	0,00	0,00	0,00	0,00	0,00	0,00
				po zmianach	214 800,00	214 800,00	0,00	0,00	0,00	0,00	214 800,00	0,00	0,00	0,00	0,00	0,00	0,00	0,00	0,00	0,00	0,00
				przed zmianą	214 800,00	214 800,00	0,00	0,00	0,00	0,00	214 800,00	0,00	0,00	0,00	0,00	0,00	0,00	0,00	0,00	0,00	0,00
				zmniejszenie	0,00	0,00	0,00	0,00	0,00	0,00	0,00	0,00	0,00	0,00	0,00	0,00	0,00	0,00	0,00	0,00	0,00
				zwiększenie	0,00	0,00	0,00	0,00	0,00	0,00	0,00	0,00	0,00	0,00	0,00	0,00	0,00	0,00	0,00	0,00	0,00
				po zmianach	214 800,00	214 800,00	0,00	0,00	0,00	0,00	214 800,00	0,00	0,00	0,00	0,00	0,00	0,00	0,00	0,00	0,00	0,00
	853	Pozostałe zadania w zakresie polityki społecznej		przed zmianą	0,00	0,00	0,00	0,00	0,00	0,00	0,00	0,00	0,00	0,00	0,00	0,00	0,00	0,00	0,00	0,00	0,00
				zmniejszenie	0,00	0,00	0,00	0,00	0,00	0,00	0,00	0,00	0,00	0,00	0,00	0,00	0,00	0,00	0,00	0,00	0,00
				zwiększenie	3 500,00	3 500,00	0,00	0,00	0,00	0,00	0,00	3 500,00	0,00	0,00	0,00	0,00	0,00	0,00	0,00	0,00	0,00
				po zmianach	3 500,00	3 500,00	0,00	0,00	0,00	0,00	0,00	3 500,00	0,00	0,00	0,00	0,00	0,00	0,00	0,00	0,00	0,00
	85395	Pozostała działalność		przed zmianą	0,00	0,00	0,00	0,00	0,00	0,00	0,00	0,00	0,00	0,00	0,00	0,00	0,00	0,00	0,00	0,00	0,00
				zmniejszenie	0,00	0,00	0,00	0,00	0,00	0,00	0,00	0,00	0,00	0,00	0,00	0,00	0,00	0,00	0,00	0,00	0,00
				zwiększenie	3 500,00	3 500,00	0,00	0,00	0,00	0,00	0,00	3 500,00	0,00	0,00	0,00	0,00	0,00	0,00	0,00	0,00	0,00
				po zmianach	3 500,00	3 500,00	0,00	0,00	0,00	0,00	0,00	3 500,00	0,00	0,00	0,00	0,00	0,00	0,00	0,00	0,00	0,00
				przed zmianą	0,00	0,00	0,00	0,00	0,00	0,00	0,00	0,00	0,00	0,00	0,00	0,00	0,00	0,00	0,00	0,00	0,00
				zmniejszenie	0,00	0,00	0,00	0,00	0,00	0,00	0,00	0,00	0,00	0,00	0,00	0,00	0,00	0,00	0,00	0,00	0,00
				zwiększenie	3 500,00	3 500,00	0,00	0,00	0,00	0,00	0,00	3 500,00	0,00	0,00	0,00	0,00	0,00	0,00	0,00	0,00	0,00
				po zmianach	3 500,00	3 500,00	0,00	0,00	0,00	0,00	0,00	3 500,00	0,00	0,00	0,00	0,00	0,00	0,00	0,00	0,00	0,00

Dział	Rozdział	§	Nazwa	Plan	Z tego										z tego:					
					Wydatki bieżące	z tego:				dotacje na zadania bieżące	świadczenia na rzecz osób fizycznych,	wydatki na programy finansowane z udziałem środków, o których mowa w art. 5 ust. 1 pkt 2 i 3	wypłaty z tytułu poręczeń i gwarancji	obsługa długu	Wydatki majątkowe	inwestycje i zakupy inwestycyjne	z tego:			
						wydatki jednostek budżetowych,	z tego:		na programy finansowane z udziałem środków, o których mowa w art. 5 ust. 1 pkt 2 i 3,								Zakup i objęcie akcji i udziałów	Wnieśnienie wkładów do spółek handlowych		
							wynagrodzenia i składki od nich naliczane	wydatki związane z realizacją ich statutowych zadań;												
1	2	3	4	5	6	7	8	9	10	11	12	13	14	15	16	17	18	19		
854			Edukacyjna opieka wychowawcza	przed zmianą	1 573 134,00	1 573 134,00	1 405 380,00	1 308 599,00	96 781,00	0,00	167 754,00	0,00	0,00	0,00	0,00	0,00	0,00	0,00	0,00	
				zmniejszenie	0,00	0,00	0,00	0,00	0,00	0,00	0,00	0,00	0,00	0,00	0,00	0,00	0,00	0,00	0,00	0,00
				zwiększenie	0,00	0,00	0,00	0,00	0,00	0,00	0,00	0,00	0,00	0,00	0,00	0,00	0,00	0,00	0,00	0,00
				po zmianach	1 573 134,00	1 573 134,00	1 405 380,00	1 308 599,00	96 781,00	0,00	167 754,00	0,00	0,00	0,00	0,00	0,00	0,00	0,00	0,00	0,00
85401			Świetlice szkolne	przed zmianą	1 485 312,00	1 485 312,00	1 405 380,00	1 308 599,00	96 781,00	0,00	79 932,00	0,00	0,00	0,00	0,00	0,00	0,00	0,00	0,00	
				zmniejszenie	0,00	0,00	0,00	0,00	0,00	0,00	0,00	0,00	0,00	0,00	0,00	0,00	0,00	0,00	0,00	0,00
				zwiększenie	0,00	0,00	0,00	0,00	0,00	0,00	0,00	0,00	0,00	0,00	0,00	0,00	0,00	0,00	0,00	0,00
				po zmianach	1 485 312,00	1 485 312,00	1 405 380,00	1 308 599,00	96 781,00	0,00	79 932,00	0,00	0,00	0,00	0,00	0,00	0,00	0,00	0,00	0,00
85415			Pomoc materialna dla uczniów o charakterze socjalnym	przed zmianą	32 322,00	32 322,00	0,00	0,00	0,00	0,00	32 322,00	0,00	0,00	0,00	0,00	0,00	0,00	0,00	0,00	
				zmniejszenie	0,00	0,00	0,00	0,00	0,00	0,00	0,00	0,00	0,00	0,00	0,00	0,00	0,00	0,00	0,00	
				zwiększenie	0,00	0,00	0,00	0,00	0,00	0,00	0,00	0,00	0,00	0,00	0,00	0,00	0,00	0,00	0,00	0,00
				po zmianach	32 322,00	32 322,00	0,00	0,00	0,00	0,00	32 322,00	0,00	0,00	0,00	0,00	0,00	0,00	0,00	0,00	0,00
85416			Pomoc materialna dla uczniów o charakterze motywacyjnym	przed zmianą	55 500,00	55 500,00	0,00	0,00	0,00	0,00	55 500,00	0,00	0,00	0,00	0,00	0,00	0,00	0,00	0,00	
				zmniejszenie	0,00	0,00	0,00	0,00	0,00	0,00	0,00	0,00	0,00	0,00	0,00	0,00	0,00	0,00	0,00	
				zwiększenie	0,00	0,00	0,00	0,00	0,00	0,00	0,00	0,00	0,00	0,00	0,00	0,00	0,00	0,00	0,00	0,00
				po zmianach	55 500,00	55 500,00	0,00	0,00	0,00	0,00	55 500,00	0,00	0,00	0,00	0,00	0,00	0,00	0,00	0,00	0,00
855			Rodzina	przed zmianą	19 642 487,00	19 642 487,00	957 909,00	722 418,00	235 491,00	74 301,00	18 610 277,00	0,00	0,00	0,00	0,00	0,00	0,00	0,00	0,00	
				zmniejszenie	0,00	0,00	0,00	0,00	0,00	0,00	0,00	0,00	0,00	0,00	0,00	0,00	0,00	0,00	0,00	0,00
				zwiększenie	0,00	0,00	0,00	0,00	0,00	0,00	0,00	0,00	0,00	0,00	0,00	0,00	0,00	0,00	0,00	0,00
				po zmianach	19 642 487,00	19 642 487,00	957 909,00	722 418,00	235 491,00	74 301,00	18 610 277,00	0,00	0,00	0,00	0,00	0,00	0,00	0,00	0,00	0,00
85501			Świadczenie wychowawcze	przed zmianą	14 042 032,00	14 042 032,00	215 629,00	197 722,00	17 907,00	41 000,00	13 785 403,00	0,00	0,00	0,00	0,00	0,00	0,00	0,00	0,00	
				zmniejszenie	0,00	0,00	0,00	0,00	0,00	0,00	0,00	0,00	0,00	0,00	0,00	0,00	0,00	0,00	0,00	
				zwiększenie	0,00	0,00	0,00	0,00	0,00	0,00	0,00	0,00	0,00	0,00	0,00	0,00	0,00	0,00	0,00	0,00
				po zmianach	14 042 032,00	14 042 032,00	215 629,00	197 722,00	17 907,00	41 000,00	13 785 403,00	0,00	0,00	0,00	0,00	0,00	0,00	0,00	0,00	0,00
85502			Świadczenia rodzinne, świadczenie z funduszu alimentacyjnego oraz składki na ubezpieczenia emerytalne i rentowe z ubezpieczenia społecznego	przed zmianą	4 218 093,00	4 218 093,00	359 218,00	340 299,00	18 919,00	33 301,00	3 825 574,00	0,00	0,00	0,00	0,00	0,00	0,00	0,00	0,00	
				zmniejszenie	0,00	0,00	0,00	0,00	0,00	0,00	0,00	0,00	0,00	0,00	0,00	0,00	0,00	0,00	0,00	
				zwiększenie	0,00	0,00	0,00	0,00	0,00	0,00	0,00	0,00	0,00	0,00	0,00	0,00	0,00	0,00	0,00	0,00
				po zmianach	4 218 093,00	4 218 093,00	359 218,00	340 299,00	18 919,00	33 301,00	3 825 574,00	0,00	0,00	0,00	0,00	0,00	0,00	0,00	0,00	0,00

Dział	Rozdział	§	Nazwa	Plan	Z tego																
					Wydatki bieżące	z tego:							Wydatki majątkowe	z tego:							
						wydatki jednostek budżetowych,	z tego:		dotacje na zadania bieżące	świadczenia na rzecz osób fizycznych;	wydatki na programy finansowane z udziałem środków, o których mowa w art. 5 ust. 1 pkt 2 i 3	wyплаты z tytułu poręczeń i gwarancji		obsługa długu	inwestycje i zakupy inwestycyjne	w tym:		Wnieśnienie do spółek spraw handlowych			
							wynagrodzenia i składki od nich naliczane	wydatki związane z realizacją ich statutowych zadań;								na programy finansowane z udziałem środków, o których mowa w art. 5 ust. 1 pkt 2 i 3,	Zakup i objęcie akcji i udziałów				
1	2	3	4	5	6	7	8	9	10	11	12	13	14	15	16	17	18	19			
85503	Karta Dużej Rodziny	przed zmianą	637,00	637,00	637,00	0,00	637,00	0,00	0,00	0,00	0,00	0,00	0,00	0,00	0,00	0,00	0,00	0,00	0,00	0,00	
		zmniejszenie	0,00	0,00	0,00	0,00	0,00	0,00	0,00	0,00	0,00	0,00	0,00	0,00	0,00	0,00	0,00	0,00	0,00	0,00	
		zwiększenie	0,00	0,00	0,00	0,00	0,00	0,00	0,00	0,00	0,00	0,00	0,00	0,00	0,00	0,00	0,00	0,00	0,00	0,00	0,00
		po zmianach	637,00	637,00	637,00	0,00	637,00	0,00	0,00	0,00	0,00	0,00	0,00	0,00	0,00	0,00	0,00	0,00	0,00	0,00	0,00
		przed zmianą	637,00	637,00	637,00	0,00	637,00	0,00	0,00	0,00	0,00	0,00	0,00	0,00	0,00	0,00	0,00	0,00	0,00	0,00	0,00
		zmniejszenie	0,00	0,00	0,00	0,00	0,00	0,00	0,00	0,00	0,00	0,00	0,00	0,00	0,00	0,00	0,00	0,00	0,00	0,00	0,00
		zwiększenie	0,00	0,00	0,00	0,00	0,00	0,00	0,00	0,00	0,00	0,00	0,00	0,00	0,00	0,00	0,00	0,00	0,00	0,00	0,00
		po zmianach	637,00	637,00	637,00	0,00	637,00	0,00	0,00	0,00	0,00	0,00	0,00	0,00	0,00	0,00	0,00	0,00	0,00	0,00	0,00
85504	Wspieranie rodziny	przed zmianą	1 135 421,00	1 135 421,00	136 121,00	130 887,00	5 234,00	0,00	999 300,00	0,00	0,00	0,00	0,00	0,00	0,00	0,00	0,00	0,00	0,00	0,00	0,00
		zmniejszenie	0,00	0,00	0,00	0,00	0,00	0,00	0,00	0,00	0,00	0,00	0,00	0,00	0,00	0,00	0,00	0,00	0,00	0,00	0,00
		zwiększenie	0,00	0,00	0,00	0,00	0,00	0,00	0,00	0,00	0,00	0,00	0,00	0,00	0,00	0,00	0,00	0,00	0,00	0,00	0,00
		po zmianach	1 135 421,00	1 135 421,00	136 121,00	130 887,00	5 234,00	0,00	999 300,00	0,00	0,00	0,00	0,00	0,00	0,00	0,00	0,00	0,00	0,00	0,00	0,00
		przed zmianą	1 135 421,00	1 135 421,00	136 121,00	130 887,00	5 234,00	0,00	999 300,00	0,00	0,00	0,00	0,00	0,00	0,00	0,00	0,00	0,00	0,00	0,00	0,00
		zmniejszenie	0,00	0,00	0,00	0,00	0,00	0,00	0,00	0,00	0,00	0,00	0,00	0,00	0,00	0,00	0,00	0,00	0,00	0,00	0,00
		zwiększenie	0,00	0,00	0,00	0,00	0,00	0,00	0,00	0,00	0,00	0,00	0,00	0,00	0,00	0,00	0,00	0,00	0,00	0,00	0,00
		po zmianach	1 135 421,00	1 135 421,00	136 121,00	130 887,00	5 234,00	0,00	999 300,00	0,00	0,00	0,00	0,00	0,00	0,00	0,00	0,00	0,00	0,00	0,00	0,00
85508	Rodziny zastępcze	przed zmianą	138 057,00	138 057,00	138 057,00	0,00	138 057,00	0,00	0,00	0,00	0,00	0,00	0,00	0,00	0,00	0,00	0,00	0,00	0,00	0,00	0,00
		zmniejszenie	0,00	0,00	0,00	0,00	0,00	0,00	0,00	0,00	0,00	0,00	0,00	0,00	0,00	0,00	0,00	0,00	0,00	0,00	0,00
		zwiększenie	0,00	0,00	0,00	0,00	0,00	0,00	0,00	0,00	0,00	0,00	0,00	0,00	0,00	0,00	0,00	0,00	0,00	0,00	0,00
		po zmianach	138 057,00	138 057,00	138 057,00	0,00	138 057,00	0,00	0,00	0,00	0,00	0,00	0,00	0,00	0,00	0,00	0,00	0,00	0,00	0,00	0,00
		przed zmianą	138 057,00	138 057,00	138 057,00	0,00	138 057,00	0,00	0,00	0,00	0,00	0,00	0,00	0,00	0,00	0,00	0,00	0,00	0,00	0,00	0,00
		zmniejszenie	0,00	0,00	0,00	0,00	0,00	0,00	0,00	0,00	0,00	0,00	0,00	0,00	0,00	0,00	0,00	0,00	0,00	0,00	0,00
		zwiększenie	0,00	0,00	0,00	0,00	0,00	0,00	0,00	0,00	0,00	0,00	0,00	0,00	0,00	0,00	0,00	0,00	0,00	0,00	0,00
		po zmianach	138 057,00	138 057,00	138 057,00	0,00	138 057,00	0,00	0,00	0,00	0,00	0,00	0,00	0,00	0,00	0,00	0,00	0,00	0,00	0,00	0,00
85595	Pozostała działalność	przed zmianą	108 247,00	108 247,00	108 247,00	53 510,00	54 737,00	0,00	0,00	0,00	0,00	0,00	0,00	0,00	0,00	0,00	0,00	0,00	0,00	0,00	
		zmniejszenie	0,00	0,00	0,00	0,00	0,00	0,00	0,00	0,00	0,00	0,00	0,00	0,00	0,00	0,00	0,00	0,00	0,00	0,00	
		zwiększenie	0,00	0,00	0,00	0,00	0,00	0,00	0,00	0,00	0,00	0,00	0,00	0,00	0,00	0,00	0,00	0,00	0,00	0,00	
		po zmianach	108 247,00	108 247,00	108 247,00	53 510,00	54 737,00	0,00	0,00	0,00	0,00	0,00	0,00	0,00	0,00	0,00	0,00	0,00	0,00	0,00	0,00
		przed zmianą	108 247,00	108 247,00	108 247,00	53 510,00	54 737,00	0,00	0,00	0,00	0,00	0,00	0,00	0,00	0,00	0,00	0,00	0,00	0,00	0,00	0,00
		zmniejszenie	0,00	0,00	0,00	0,00	0,00	0,00	0,00	0,00	0,00	0,00	0,00	0,00	0,00	0,00	0,00	0,00	0,00	0,00	
		zwiększenie	0,00	0,00	0,00	0,00	0,00	0,00	0,00	0,00	0,00	0,00	0,00	0,00	0,00	0,00	0,00	0,00	0,00	0,00	
		po zmianach	108 247,00	108 247,00	108 247,00	53 510,00	54 737,00	0,00	0,00	0,00	0,00	0,00	0,00	0,00	0,00	0,00	0,00	0,00	0,00	0,00	0,00
900	Gospodarka komunalna i ochrona środowiska	przed zmianą	27 552 243,00	7 560 938,00	7 537 248,00	340 426,00	7 196 822,00	20 000,00	3 690,00	0,00	0,00	0,00	0,00	19 991 305,00	19 991 305,00	10 516 620,00	0,00	0,00	0,00	0,00	
		zmniejszenie	0,00	0,00	0,00	0,00	0,00	0,00	0,00	0,00	0,00	0,00	0,00	0,00	0,00	0,00	0,00	0,00	0,00	0,00	
		zwiększenie	0,00	0,00	0,00	0,00	0,00	0,00	0,00	0,00	0,00	0,00	0,00	0,00	0,00	0,00	0,00	0,00	0,00	0,00	
		po zmianach	27 552 243,00	7 560 938,00	7 537 248,00	340 426,00	7 196 822,00	20 000,00	3 690,00	0,00	0,00	0,00	0,00	19 991 305,00	19 991 305,00	10 516 620,00	0,00	0,00	0,00	0,00	
90001	Gospodarka ściekowa i ochrona wód	przed zmianą	15 812 200,00	2 676 100,00	2 676 100,00	0,00	2 676 100,00	0,00	0,00	0,00	0,00	0,00	0,00	13 136 100,00	13 136 100,00	7 093 896,00	0,00	0,00	0,00		
		zmniejszenie	0,00	0,00	0,00	0,00	0,00	0,00	0,00	0,00	0,00	0,00	0,00	0,00	0,00	0,00	0,00	0,00	0,00		
		zwiększenie	0,00	0,00	0,00	0,00	0,00	0,00	0,00	0,00	0,00	0,00	0,00	0,00	0,00	0,00	0,00	0,00	0,00		
		po zmianach	15 812 200,00	2 676 100,00	2 676 100,00	0,00	2 676 100,00	0,00	0,00	0,00	0,00	0,00	0,00	13 136 100,00	13 136 100,00	7 093 896,00	0,00	0,00	0,00		
		przed zmianą	15 812 200,00	2 676 100,00	2 676 100,00	0,00	2 676 100,00	0,00	0,00	0,00	0,00	0,00	0,00	13 136 100,00	13 136 100,00	7 093 896,00	0,00	0,00	0,00		
		zmniejszenie	0,00	0,00	0,00	0,00	0,00	0,00	0,00	0,00	0,00	0,00	0,00	0,00	0,00	0,00	0,00	0,00	0,00		
		zwiększenie	0,00	0,00	0,00	0,00	0,00	0,00	0,00	0,00	0,00	0,00	0,00	0,00	0,00	0,00	0,00	0,00	0,00		
		po zmianach	15 812 200,00	2 676 100,00	2 676 100,00	0,00	2 676 100,00	0,00	0,00	0,00	0,00	0,00	0,00	13 136 100,00	13 136 100,00	7 093 896,00	0,00	0,00	0,00		
90002	Gospodarka odpadami	przed zmianą	2 680 407,00	2 680 407,00	2 680 407,00	216 210,00	2 464 197,00	0,00	0,00	0,00	0,00	0,00	0,00	0,00	0,00	0,00	0,00	0,00	0,00		
		zmniejszenie	0,00	0,00	0,00	0,00	0,00	0,00	0,00	0,00	0,00	0,00	0,00	0,00	0,00	0,00	0,00	0,00	0,00		
		zwiększenie	0,00	0,00	0,00	0,00	0,00	0,00	0,00	0,00	0,00	0,00	0,00	0,00	0,00	0,00	0,00	0,00	0,00		
		po zmianach	2 680 407,00	2 680 407,00	2 680 407,00	216 210,00	2 464 197,00	0,00	0,00	0,00	0,00	0,00	0,00	0,00	0,00	0,00	0,00	0,00	0,00		

Dział	Rozdział	§	Nazwa	Plan	Z tego														
					Wydatki bieżące	z tego:							Wydatki majątkowe	z tego:					
						wydatki jednostek budżetowych,	z tego:		dotacje na zadania bieżące	świadczenia na rzecz osób fizycznych,	wydatki na programy finansowane z udziałem środków, o których mowa w art. 5 ust. 1 pkt 2 i 3	wydatki na wypłaty z tytułu poręczeń i gwarancji		obsługa długu	inwestycje i zakupy inwestycyjne	w tym:		Wnieśnienie do spółek handlowych	
							wynagrodzenia i składki od nich naliczane	wydatki związane z realizacją ich statutowych zadań;								Zakup i objęcie akcji i udziałów			
1	2	3	4	5	6	7	8	9	10	11	12	13	14	15	16	17	18	19	
				przed zmianą	2 680 407,00	2 680 407,00	2 680 407,00	216 210,00	2 464 197,00	0,00	0,00	0,00	0,00	0,00	0,00	0,00	0,00	0,00	0,00
				zmniejszenie	0,00	0,00	0,00	0,00	0,00	0,00	0,00	0,00	0,00	0,00	0,00	0,00	0,00	0,00	0,00
				zwiększenie	0,00	0,00	0,00	0,00	0,00	0,00	0,00	0,00	0,00	0,00	0,00	0,00	0,00	0,00	0,00
				po zmianach	2 680 407,00	2 680 407,00	2 680 407,00	216 210,00	2 464 197,00	0,00	0,00	0,00	0,00	0,00	0,00	0,00	0,00	0,00	0,00
90003			Oczyszczanie miast i wsi	przed zmianą	906 324,00	864 324,00	860 634,00	111 324,00	749 310,00	0,00	3 690,00	0,00	0,00	0,00	42 000,00	42 000,00	0,00	0,00	0,00
				zmniejszenie	0,00	0,00	0,00	0,00	0,00	0,00	0,00	0,00	0,00	0,00	0,00	0,00	0,00	0,00	0,00
				zwiększenie	0,00	0,00	0,00	0,00	0,00	0,00	0,00	0,00	0,00	0,00	0,00	0,00	0,00	0,00	0,00
				po zmianach	906 324,00	864 324,00	860 634,00	111 324,00	749 310,00	0,00	3 690,00	0,00	0,00	0,00	42 000,00	42 000,00	0,00	0,00	0,00
				przed zmianą	906 324,00	864 324,00	860 634,00	111 324,00	749 310,00	0,00	3 690,00	0,00	0,00	0,00	42 000,00	42 000,00	0,00	0,00	0,00
				zmniejszenie	0,00	0,00	0,00	0,00	0,00	0,00	0,00	0,00	0,00	0,00	0,00	0,00	0,00	0,00	0,00
				zwiększenie	0,00	0,00	0,00	0,00	0,00	0,00	0,00	0,00	0,00	0,00	0,00	0,00	0,00	0,00	0,00
				po zmianach	906 324,00	864 324,00	860 634,00	111 324,00	749 310,00	0,00	3 690,00	0,00	0,00	0,00	42 000,00	42 000,00	0,00	0,00	0,00
90004			Utrzymanie zieleni w miastach i gminach	przed zmianą	131 217,00	131 217,00	131 217,00	0,00	131 217,00	0,00	0,00	0,00	0,00	0,00	0,00	0,00	0,00	0,00	0,00
				zmniejszenie	0,00	0,00	0,00	0,00	0,00	0,00	0,00	0,00	0,00	0,00	0,00	0,00	0,00	0,00	0,00
				zwiększenie	0,00	0,00	0,00	0,00	0,00	0,00	0,00	0,00	0,00	0,00	0,00	0,00	0,00	0,00	0,00
				po zmianach	131 217,00	131 217,00	131 217,00	0,00	131 217,00	0,00	0,00	0,00	0,00	0,00	0,00	0,00	0,00	0,00	0,00
				przed zmianą	131 217,00	131 217,00	131 217,00	0,00	131 217,00	0,00	0,00	0,00	0,00	0,00	0,00	0,00	0,00	0,00	0,00
				zmniejszenie	0,00	0,00	0,00	0,00	0,00	0,00	0,00	0,00	0,00	0,00	0,00	0,00	0,00	0,00	0,00
				zwiększenie	0,00	0,00	0,00	0,00	0,00	0,00	0,00	0,00	0,00	0,00	0,00	0,00	0,00	0,00	0,00
				po zmianach	131 217,00	131 217,00	131 217,00	0,00	131 217,00	0,00	0,00	0,00	0,00	0,00	0,00	0,00	0,00	0,00	0,00
90005			Ochrona powietrza atmosferycznego i klimatu	przed zmianą	250 000,00	0,00	0,00	0,00	0,00	0,00	0,00	0,00	0,00	0,00	250 000,00	250 000,00	0,00	0,00	0,00
				zmniejszenie	0,00	0,00	0,00	0,00	0,00	0,00	0,00	0,00	0,00	0,00	0,00	0,00	0,00	0,00	0,00
				zwiększenie	0,00	0,00	0,00	0,00	0,00	0,00	0,00	0,00	0,00	0,00	0,00	0,00	0,00	0,00	0,00
				po zmianach	250 000,00	0,00	0,00	0,00	0,00	0,00	0,00	0,00	0,00	0,00	250 000,00	250 000,00	0,00	0,00	0,00
				przed zmianą	250 000,00	0,00	0,00	0,00	0,00	0,00	0,00	0,00	0,00	0,00	250 000,00	250 000,00	0,00	0,00	0,00
				zmniejszenie	0,00	0,00	0,00	0,00	0,00	0,00	0,00	0,00	0,00	0,00	0,00	0,00	0,00	0,00	0,00
				zwiększenie	0,00	0,00	0,00	0,00	0,00	0,00	0,00	0,00	0,00	0,00	0,00	0,00	0,00	0,00	0,00
				po zmianach	250 000,00	0,00	0,00	0,00	0,00	0,00	0,00	0,00	0,00	0,00	250 000,00	250 000,00	0,00	0,00	0,00
90013			Schroniska dla zwierząt	przed zmianą	43 284,00	43 284,00	43 284,00	0,00	43 284,00	0,00	0,00	0,00	0,00	0,00	0,00	0,00	0,00	0,00	0,00
				zmniejszenie	0,00	0,00	0,00	0,00	0,00	0,00	0,00	0,00	0,00	0,00	0,00	0,00	0,00	0,00	0,00
				zwiększenie	0,00	0,00	0,00	0,00	0,00	0,00	0,00	0,00	0,00	0,00	0,00	0,00	0,00	0,00	0,00
				po zmianach	43 284,00	43 284,00	43 284,00	0,00	43 284,00	0,00	0,00	0,00	0,00	0,00	0,00	0,00	0,00	0,00	0,00
				przed zmianą	43 284,00	43 284,00	43 284,00	0,00	43 284,00	0,00	0,00	0,00	0,00	0,00	0,00	0,00	0,00	0,00	0,00
				zmniejszenie	0,00	0,00	0,00	0,00	0,00	0,00	0,00	0,00	0,00	0,00	0,00	0,00	0,00	0,00	0,00
				zwiększenie	0,00	0,00	0,00	0,00	0,00	0,00	0,00	0,00	0,00	0,00	0,00	0,00	0,00	0,00	0,00
				po zmianach	43 284,00	43 284,00	43 284,00	0,00	43 284,00	0,00	0,00	0,00	0,00	0,00	0,00	0,00	0,00	0,00	0,00
90015			Oświetlenie ulic, placów i dróg	przed zmianą	1 726 202,00	913 500,00	913 500,00	0,00	913 500,00	0,00	0,00	0,00	0,00	0,00	812 702,00	812 702,00	0,00	0,00	0,00
				zmniejszenie	0,00	0,00	0,00	0,00	0,00	0,00	0,00	0,00	0,00	0,00	0,00	0,00	0,00	0,00	0,00
				zwiększenie	0,00	0,00	0,00	0,00	0,00	0,00	0,00	0,00	0,00	0,00	0,00	0,00	0,00	0,00	0,00
				po zmianach	1 726 202,00	913 500,00	913 500,00	0,00	913 500,00	0,00	0,00	0,00	0,00	0,00	812 702,00	812 702,00	0,00	0,00	0,00
				przed zmianą	1 726 202,00	913 500,00	913 500,00	0,00	913 500,00	0,00	0,00	0,00	0,00	0,00	812 702,00	812 702,00	0,00	0,00	0,00
				zmniejszenie	0,00	0,00	0,00	0,00	0,00	0,00	0,00	0,00	0,00	0,00	0,00	0,00	0,00	0,00	0,00
				zwiększenie	0,00	0,00	0,00	0,00	0,00	0,00	0,00	0,00	0,00	0,00	0,00	0,00	0,00	0,00	0,00
				po zmianach	1 726 202,00	913 500,00	913 500,00	0,00	913 500,00	0,00	0,00	0,00	0,00	0,00	812 702,00	812 702,00	0,00	0,00	0,00
90019			Wpływy i wydatki związane z gromadzeniem środków z opłat i kar za korzystanie ze środowiska	przed zmianą	115 900,00	115 900,00	115 900,00	0,00	115 900,00	0,00	0,00	0,00	0,00	0,00	0,00	0,00	0,00	0,00	0,00
				zmniejszenie	0,00	0,00	0,00	0,00	0,00	0,00	0,00	0,00	0,00	0,00	0,00	0,00	0,00	0,00	0,00
				zwiększenie	0,00	0,00	0,00	0,00	0,00	0,00	0,00	0,00	0,00	0,00	0,00	0,00	0,00	0,00	0,00
				po zmianach	115 900,00	115 900,00	115 900,00	0,00	115 900,00	0,00	0,00	0,00	0,00	0,00	0,00	0,00	0,00	0,00	0,00

Dział	Rozdział	§	Nazwa	Plan	Wydatki bieżące	Z tego:										Wydatki majątkowe	z tego:			
						wydatki jednostek budżetowych,	z tego:		dotacje na zadania bieżące	świadczenia na rzecz osób fizycznych;	wydatki na programy finansowane z udziałem środków, o których mowa w art. 5 ust. 1 pkt 2 i 3	wyплаты z tytułu poręczeń i gwarancji	obsługa długu	inwestycje i zakupy inwestycyjne	w tym:		Zakup i objęcie akcji i udziałów	Wnieście wkładów do spółek spraw handlowego		
							wynagrodzenia i składki od nich naliczane	wydatki związane z realizacją ich statutowych zadań;							na programy finansowane z udziałem środków, o których mowa w art. 5 ust. 1 pkt 2 i 3,					
1	2	3	4	5	6	7	8	9	10	11	12	13	14	15	16	17	18	19		
				przed zmianą	115 900,00	115 900,00	115 900,00	0,00	115 900,00	0,00	0,00	0,00	0,00	0,00	0,00	0,00	0,00	0,00	0,00	
				zmniejszenie	0,00	0,00	0,00	0,00	0,00	0,00	0,00	0,00	0,00	0,00	0,00	0,00	0,00	0,00	0,00	
				zwiększenie	0,00	0,00	0,00	0,00	0,00	0,00	0,00	0,00	0,00	0,00	0,00	0,00	0,00	0,00	0,00	
				po zmianach	115 900,00	115 900,00	115 900,00	0,00	115 900,00	0,00	0,00	0,00	0,00	0,00	0,00	0,00	0,00	0,00	0,00	
	90095		Pozostała działalność	przed zmianą	5 886 709,00	136 206,00	116 206,00	12 892,00	103 314,00	20 000,00	0,00	0,00	0,00	0,00	5 750 503,00	5 750 503,00	3 422 724,00	0,00	0,00	
				zmniejszenie	0,00	0,00	0,00	0,00	0,00	0,00	0,00	0,00	0,00	0,00	0,00	0,00	0,00	0,00	0,00	
				zwiększenie	0,00	0,00	0,00	0,00	0,00	0,00	0,00	0,00	0,00	0,00	0,00	0,00	0,00	0,00	0,00	
				po zmianach	5 886 709,00	136 206,00	116 206,00	12 892,00	103 314,00	20 000,00	0,00	0,00	0,00	0,00	5 750 503,00	5 750 503,00	3 422 724,00	0,00	0,00	
				przed zmianą	5 886 709,00	136 206,00	116 206,00	12 892,00	103 314,00	20 000,00	0,00	0,00	0,00	0,00	5 750 503,00	5 750 503,00	3 422 724,00	0,00	0,00	
				zmniejszenie	0,00	0,00	0,00	0,00	0,00	0,00	0,00	0,00	0,00	0,00	0,00	0,00	0,00	0,00	0,00	
				zwiększenie	0,00	0,00	0,00	0,00	0,00	0,00	0,00	0,00	0,00	0,00	0,00	0,00	0,00	0,00	0,00	
				po zmianach	5 886 709,00	136 206,00	116 206,00	12 892,00	103 314,00	20 000,00	0,00	0,00	0,00	0,00	5 750 503,00	5 750 503,00	3 422 724,00	0,00	0,00	
	921		Kultura i ochrona dziedzictwa narodowego	przed zmianą	3 513 006,00	3 058 891,00	269 591,00	0,00	269 591,00	2 789 300,00	0,00	0,00	0,00	0,00	454 115,00	454 115,00	0,00	0,00	0,00	
				zmniejszenie	0,00	0,00	0,00	0,00	0,00	0,00	0,00	0,00	0,00	0,00	0,00	0,00	0,00	0,00	0,00	
				zwiększenie	0,00	0,00	0,00	0,00	0,00	0,00	0,00	0,00	0,00	0,00	0,00	0,00	0,00	0,00	0,00	
				po zmianach	3 513 006,00	3 058 891,00	269 591,00	0,00	269 591,00	2 789 300,00	0,00	0,00	0,00	0,00	454 115,00	454 115,00	0,00	0,00	0,00	
	92105		Pozostałe zadania w zakresie kultury	przed zmianą	148 000,00	148 000,00	148 000,00	0,00	148 000,00	0,00	0,00	0,00	0,00	0,00	0,00	0,00	0,00	0,00	0,00	
				zmniejszenie	0,00	0,00	0,00	0,00	0,00	0,00	0,00	0,00	0,00	0,00	0,00	0,00	0,00	0,00	0,00	
				zwiększenie	0,00	0,00	0,00	0,00	0,00	0,00	0,00	0,00	0,00	0,00	0,00	0,00	0,00	0,00	0,00	
				po zmianach	148 000,00	148 000,00	148 000,00	0,00	148 000,00	0,00	0,00	0,00	0,00	0,00	0,00	0,00	0,00	0,00	0,00	
				przed zmianą	148 000,00	148 000,00	148 000,00	0,00	148 000,00	0,00	0,00	0,00	0,00	0,00	0,00	0,00	0,00	0,00	0,00	
				zmniejszenie	0,00	0,00	0,00	0,00	0,00	0,00	0,00	0,00	0,00	0,00	0,00	0,00	0,00	0,00	0,00	
				zwiększenie	0,00	0,00	0,00	0,00	0,00	0,00	0,00	0,00	0,00	0,00	0,00	0,00	0,00	0,00	0,00	
				po zmianach	148 000,00	148 000,00	148 000,00	0,00	148 000,00	0,00	0,00	0,00	0,00	0,00	0,00	0,00	0,00	0,00	0,00	
	92109		Domy i ośrodki kultury, świetlice i kluby	przed zmianą	2 687 000,00	2 344 200,00	0,00	0,00	0,00	2 344 200,00	0,00	0,00	0,00	0,00	342 800,00	342 800,00	0,00	0,00	0,00	
				zmniejszenie	0,00	0,00	0,00	0,00	0,00	0,00	0,00	0,00	0,00	0,00	0,00	0,00	0,00	0,00	0,00	
				zwiększenie	0,00	0,00	0,00	0,00	0,00	0,00	0,00	0,00	0,00	0,00	0,00	0,00	0,00	0,00	0,00	
				po zmianach	2 687 000,00	2 344 200,00	0,00	0,00	0,00	2 344 200,00	0,00	0,00	0,00	0,00	342 800,00	342 800,00	0,00	0,00	0,00	
				przed zmianą	2 687 000,00	2 344 200,00	0,00	0,00	0,00	2 344 200,00	0,00	0,00	0,00	0,00	342 800,00	342 800,00	0,00	0,00	0,00	
				zmniejszenie	0,00	0,00	0,00	0,00	0,00	0,00	0,00	0,00	0,00	0,00	0,00	0,00	0,00	0,00	0,00	
				zwiększenie	0,00	0,00	0,00	0,00	0,00	0,00	0,00	0,00	0,00	0,00	0,00	0,00	0,00	0,00	0,00	
				po zmianach	2 687 000,00	2 344 200,00	0,00	0,00	0,00	2 344 200,00	0,00	0,00	0,00	0,00	342 800,00	342 800,00	0,00	0,00	0,00	
	92116		Biblioteki	przed zmianą	445 100,00	445 100,00	0,00	0,00	0,00	445 100,00	0,00	0,00	0,00	0,00	0,00	0,00	0,00	0,00	0,00	
				zmniejszenie	0,00	0,00	0,00	0,00	0,00	0,00	0,00	0,00	0,00	0,00	0,00	0,00	0,00	0,00	0,00	
				zwiększenie	0,00	0,00	0,00	0,00	0,00	0,00	0,00	0,00	0,00	0,00	0,00	0,00	0,00	0,00	0,00	
				po zmianach	445 100,00	445 100,00	0,00	0,00	0,00	445 100,00	0,00	0,00	0,00	0,00	0,00	0,00	0,00	0,00	0,00	
				przed zmianą	445 100,00	445 100,00	0,00	0,00	0,00	445 100,00	0,00	0,00	0,00	0,00	0,00	0,00	0,00	0,00	0,00	
				zmniejszenie	0,00	0,00	0,00	0,00	0,00	0,00	0,00	0,00	0,00	0,00	0,00	0,00	0,00	0,00	0,00	
				zwiększenie	0,00	0,00	0,00	0,00	0,00	0,00	0,00	0,00	0,00	0,00	0,00	0,00	0,00	0,00	0,00	
				po zmianach	445 100,00	445 100,00	0,00	0,00	0,00	445 100,00	0,00	0,00	0,00	0,00	0,00	0,00	0,00	0,00	0,00	
	92127		Działalność dotycząca miejsc pamięci narodowej oraz ochrony pamięci walk i męczeństwa	przed zmianą	104 300,00	19 300,00	19 300,00	0,00	19 300,00	0,00	0,00	0,00	0,00	0,00	85 000,00	85 000,00	0,00	0,00	0,00	
				zmniejszenie	0,00	0,00	0,00	0,00	0,00	0,00	0,00	0,00	0,00	0,00	0,00	0,00	0,00	0,00	0,00	
				zwiększenie	0,00	0,00	0,00	0,00	0,00	0,00	0,00	0,00	0,00	0,00	0,00	0,00	0,00	0,00	0,00	
				po zmianach	104 300,00	19 300,00	19 300,00	0,00	19 300,00	0,00	0,00	0,00	0,00	0,00	85 000,00	85 000,00	0,00	0,00	0,00	
				przed zmianą	104 300,00	19 300,00	19 300,00	0,00	19 300,00	0,00	0,00	0,00	0,00	0,00	85 000,00	85 000,00	0,00	0,00	0,00	
				zmniejszenie	0,00	0,00	0,00	0,00	0,00	0,00	0,00	0,00	0,00	0,00	0,00	0,00	0,00	0,00	0,00	
				zwiększenie	0,00	0,00	0,00	0,00	0,00	0,00	0,00	0,00	0,00	0,00	0,00	0,00	0,00	0,00	0,00	
				po zmianach	104 300,00	19 300,00	19 300,00	0,00	19 300,00	0,00	0,00	0,00	0,00	0,00	85 000,00	85 000,00	0,00	0,00	0,00	

Dział	Rozdział	§	Nazwa	Plan	Z tego										z tego:					
					Wydatki bieżące	z tego:				dotacje na zadania bieżące	świadczenia na rzecz osób fizycznych;	wydatki na programy finansowane z udziałem środków, o których mowa w art. 5 ust. 1 pkt 2 i 3	wypłaty z tytułu poręczeń i gwarancji	obsługa długu	Wydatki majątkowe	z tego:				
						wydatki jednostek budżetowych,	wynagrodzenia i składki od nich naliczane	wydatki związane z realizacją ich statutowych zadań;	dotacje na zadania bieżące							inwestycje i zakupy inwestycyjne	w tym:		Zakup i objęcie akcji i udziałów	Wniesienie wkładów do spółek spraw handlowych
																	na programy finansowane z udziałem środków, o których mowa w art. 5 ust. 1 pkt 2 i 3,			
1	2	3	4	5	6	7	8	9	10	11	12	13	14	15	16	17	18	19		
92195	Pozostała działalność	przed zmianą	128 606,00	102 291,00	102 291,00	0,00	102 291,00	0,00	0,00	0,00	0,00	0,00	0,00	26 315,00	26 315,00	0,00	0,00	0,00		
		zmniejszenie	0,00	0,00	0,00	0,00	0,00	0,00	0,00	0,00	0,00	0,00	0,00	0,00	0,00	0,00	0,00	0,00	0,00	
		zwiększenie	0,00	0,00	0,00	0,00	0,00	0,00	0,00	0,00	0,00	0,00	0,00	0,00	0,00	0,00	0,00	0,00	0,00	
		po zmianach	128 606,00	102 291,00	102 291,00	0,00	102 291,00	0,00	0,00	0,00	0,00	0,00	0,00	0,00	26 315,00	26 315,00	0,00	0,00	0,00	0,00
		przed zmianą	128 606,00	102 291,00	102 291,00	0,00	102 291,00	0,00	0,00	0,00	0,00	0,00	0,00	26 315,00	26 315,00	0,00	0,00	0,00	0,00	
		zmniejszenie	0,00	0,00	0,00	0,00	0,00	0,00	0,00	0,00	0,00	0,00	0,00	0,00	0,00	0,00	0,00	0,00	0,00	
		zwiększenie	0,00	0,00	0,00	0,00	0,00	0,00	0,00	0,00	0,00	0,00	0,00	0,00	0,00	0,00	0,00	0,00	0,00	
		po zmianach	128 606,00	102 291,00	102 291,00	0,00	102 291,00	0,00	0,00	0,00	0,00	0,00	0,00	0,00	26 315,00	26 315,00	0,00	0,00	0,00	0,00
926	Kultura fizyczna	przed zmianą	275 259,00	212 492,00	37 492,00	0,00	37 492,00	175 000,00	0,00	0,00	0,00	0,00	0,00	62 767,00	62 767,00	0,00	0,00	0,00	0,00	
		zmniejszenie	0,00	0,00	0,00	0,00	0,00	0,00	0,00	0,00	0,00	0,00	0,00	0,00	0,00	0,00	0,00	0,00	0,00	
		zwiększenie	0,00	0,00	0,00	0,00	0,00	0,00	0,00	0,00	0,00	0,00	0,00	0,00	0,00	0,00	0,00	0,00	0,00	
		po zmianach	275 259,00	212 492,00	37 492,00	0,00	37 492,00	175 000,00	0,00	0,00	0,00	0,00	0,00	0,00	62 767,00	62 767,00	0,00	0,00	0,00	0,00
92601	Obiekty sportowe	przed zmianą	45 267,00	0,00	0,00	0,00	0,00	0,00	0,00	0,00	0,00	0,00	0,00	45 267,00	45 267,00	0,00	0,00	0,00	0,00	
		zmniejszenie	0,00	0,00	0,00	0,00	0,00	0,00	0,00	0,00	0,00	0,00	0,00	0,00	0,00	0,00	0,00	0,00	0,00	
		zwiększenie	0,00	0,00	0,00	0,00	0,00	0,00	0,00	0,00	0,00	0,00	0,00	0,00	0,00	0,00	0,00	0,00	0,00	
		po zmianach	45 267,00	0,00	0,00	0,00	0,00	0,00	0,00	0,00	0,00	0,00	0,00	0,00	45 267,00	45 267,00	0,00	0,00	0,00	0,00
		przed zmianą	45 267,00	0,00	0,00	0,00	0,00	0,00	0,00	0,00	0,00	0,00	0,00	45 267,00	45 267,00	0,00	0,00	0,00	0,00	
		zmniejszenie	0,00	0,00	0,00	0,00	0,00	0,00	0,00	0,00	0,00	0,00	0,00	0,00	0,00	0,00	0,00	0,00	0,00	
		zwiększenie	0,00	0,00	0,00	0,00	0,00	0,00	0,00	0,00	0,00	0,00	0,00	0,00	0,00	0,00	0,00	0,00	0,00	
		po zmianach	45 267,00	0,00	0,00	0,00	0,00	0,00	0,00	0,00	0,00	0,00	0,00	0,00	45 267,00	45 267,00	0,00	0,00	0,00	0,00
92605	Zadania w zakresie kultury fizycznej	przed zmianą	162 500,00	145 000,00	0,00	0,00	0,00	145 000,00	0,00	0,00	0,00	0,00	0,00	17 500,00	17 500,00	0,00	0,00	0,00	0,00	
		zmniejszenie	0,00	0,00	0,00	0,00	0,00	0,00	0,00	0,00	0,00	0,00	0,00	0,00	0,00	0,00	0,00	0,00	0,00	
		zwiększenie	0,00	0,00	0,00	0,00	0,00	0,00	0,00	0,00	0,00	0,00	0,00	0,00	0,00	0,00	0,00	0,00	0,00	
		po zmianach	162 500,00	145 000,00	0,00	0,00	0,00	0,00	145 000,00	0,00	0,00	0,00	0,00	0,00	17 500,00	17 500,00	0,00	0,00	0,00	0,00
		przed zmianą	162 500,00	145 000,00	0,00	0,00	0,00	145 000,00	0,00	0,00	0,00	0,00	0,00	17 500,00	17 500,00	0,00	0,00	0,00	0,00	
		zmniejszenie	0,00	0,00	0,00	0,00	0,00	0,00	0,00	0,00	0,00	0,00	0,00	0,00	0,00	0,00	0,00	0,00	0,00	
		zwiększenie	0,00	0,00	0,00	0,00	0,00	0,00	0,00	0,00	0,00	0,00	0,00	0,00	0,00	0,00	0,00	0,00	0,00	
		po zmianach	162 500,00	145 000,00	0,00	0,00	0,00	0,00	145 000,00	0,00	0,00	0,00	0,00	0,00	17 500,00	17 500,00	0,00	0,00	0,00	0,00
92695	Pozostała działalność	przed zmianą	67 492,00	67 492,00	37 492,00	0,00	37 492,00	30 000,00	0,00	0,00	0,00	0,00	0,00	0,00	0,00	0,00	0,00	0,00	0,00	
		zmniejszenie	0,00	0,00	0,00	0,00	0,00	0,00	0,00	0,00	0,00	0,00	0,00	0,00	0,00	0,00	0,00	0,00	0,00	
		zwiększenie	0,00	0,00	0,00	0,00	0,00	0,00	0,00	0,00	0,00	0,00	0,00	0,00	0,00	0,00	0,00	0,00	0,00	
		po zmianach	67 492,00	67 492,00	37 492,00	0,00	37 492,00	30 000,00	0,00	0,00	0,00	0,00	0,00	0,00	0,00	0,00	0,00	0,00	0,00	0,00
		przed zmianą	67 492,00	67 492,00	37 492,00	0,00	37 492,00	30 000,00	0,00	0,00	0,00	0,00	0,00	0,00	0,00	0,00	0,00	0,00	0,00	
		zmniejszenie	0,00	0,00	0,00	0,00	0,00	0,00	0,00	0,00	0,00	0,00	0,00	0,00	0,00	0,00	0,00	0,00	0,00	
		zwiększenie	0,00	0,00	0,00	0,00	0,00	0,00	0,00	0,00	0,00	0,00	0,00	0,00	0,00	0,00	0,00	0,00	0,00	
		po zmianach	67 492,00	67 492,00	37 492,00	0,00	37 492,00	30 000,00	0,00	0,00	0,00	0,00	0,00	0,00	0,00	0,00	0,00	0,00	0,00	0,00
Wydatki razem:		przed zmianą	135 262 898,00	89 570 795,00	56 980 331,00	31 896 232,00	25 084 099,00	12 160 418,00	21 112 139,00	117 907,00	0,00	200 000,00	44 692 103,00	44 692 103,00	21 230 757,00	0,00	0,00	0,00	0,00	
		zmniejszenie	-3 803 048,00	-5 834,00	0,00	0,00	0,00	0,00	0,00	-6 834,00	0,00	0,00	-3 497 214,00	-3 497 214,00	-2 232 172,00	0,00	0,00	0,00	0,00	
		zwiększenie	3 500,00	3 500,00	0,00	0,00	0,00	0,00	0,00	3 500,00	0,00	0,00	0,00	0,00	0,00	0,00	0,00	0,00	0,00	
		po zmianach	131 463 350,00	89 568 461,00	56 980 331,00	31 896 232,00	25 084 099,00	12 160 418,00	21 112 139,00	116 673,00	0,00	200 000,00	41 194 889,00	41 194 889,00	17 998 585,00	0,00	0,00	0,00	0,00	

**Plan wydatków majątkowych, w tym inwestycyjnych
na 2018 rok**

Dział	Rozdz.	Nazwa zadania	Zmiana (+/-)	Plan	z tego:		
					dochody własne, wolne środki, nadwyżka	inne (obligacje)	dotacje
010		ROLNICTWO I ŁOWIECTWO	-	10 455 751	4 113 102	-	6 342 649
	01010	Infrastruktura wodociągowa i sanitacyjna wsi	-	10 455 751	4 113 102	-	6 342 649
		Wykonanie dokumentacji projektowej i budowa sieci wodociągowej na terenie Gminy Jabłonna	-	475 000	475 000	-	-
		<i>W zakres zadania wchodzi prace:</i> - kontynuacja prac zgodnie z podpisanymi umowami w 2017 roku, - analiza, projektowanie oraz rozbudowa infrastruktury wodociągowej (zakup i przebudowa stacji uzdatniania wody PAN i Rajska Jabłoń, budowa wodociągu w ul. Okólnej, Żwirki i Wigury oraz podłączenie do wodociągu budynku przy ul. Zegrzyńska 5 i Modlińska 150)					
		Budowa systemu gospodarki wodnej na terenie Gminy Jabłonna - etap I (POIiŚ)	-	9 980 751	3 638 102	-	6 342 649
600		TRANSPORT I ŁĄCZNOŚĆ	- 3 497 214	4 960 418	4 960 418	-	-
	60016	Drogi publiczne gminne	-	3 338 502	3 338 502	-	-
		Modernizacja nawierzchni dróg gminnych w ramach realizacji założeń Programu Gospodarki Niskoemisyjnej w Gminie Jabłonna	-	200 000	200 000	-	-

Wykonanie dokumentacji i przebudowa ul. Kolejowej w Chotomowie wraz z budową chodnika na odcinku od ul. Partyzantów do granicy z Dąbrową Chotomowską	-	1 000 000	1 000 000	-	-
Wykonanie dokumentacji projektowo-kosztorysowej ul. Storczykowej i ul. Mazowieckiej (na odcinku 200 mb) w Rajszewie	-	13 530	13 530	-	-
Wykonanie projektu i budowa ul. Dereniowej w Jabłonie	-	66 600	66 600	-	-
Wykonanie dokumentacji projektowej budowy drogi ul. Muzycznej w Skierdach	-	-	-	-	-
Wykonanie projektów urządzeń odwadniających drogi i ich budowa na terenie Gminy Jabłonna (m.in. ul. Przylesie, Szkolna i Leśna w Jabłonie, Niecała i Gwiazdzista w Chotomowie)	-	17 000	17 000	-	-
Budowa ul. Jaśminowej w Rajszewie wraz ze skrzyżowaniem ul. Jaśminowej z ul. Modlińską	-	1 772 500	1 772 500	-	-
Remont i odwodnienie ul. Przylesie w Jabłonie	-	10 000	10 000	-	-
Wykonanie projektu i przebudowa skrzyżowania ul. Bagiennej z ul. Partyzantów w Chotomowie	-	225 000	225 000	-	-
Wykonanie projektu budowy ulicy Kolejowej w Dąbrowie Chotomowskiej (Fundusz sołecki)	-	23 872	23 872	-	-
Wykonanie projektu budowy ul. Wileńskiej w Chotomowie	-	-	-	-	-
Wykonanie dokumentacji projektowej i przystąpienie do budowy ul. Paderewskiego w Jabłonie	-	-	-	-	-
Wykonanie aktualizacji projektu budowy ul. Wesolej i ul. Tęczowej w Chotomowie	-	-	-	-	-
Wykonanie dokumentacji projektowej ul. Akademijnej w Jabłonie	-	10 000	10 000	-	-
Wykonanie projektu budowy ul. Kisielewskiego i Malborskiej w Jabłonie (od ronda do granicy z Legionowem)	-	-	-	-	-

	60095	Pozostała działalność	- 3 497 214	1 621 916	1 621 916	-	-
		Poprawa warunków do rozwoju przyjaznych środowisku form transportu poprzez utworzenie systemu dróg rowerowych na terenie Gminy Jabłonna (partnerzy projektu: Czosnów, Legionowo, Łomianki, Nieporęt, Nowy Dwór Mazowiecki, Radzymin, Wieliszew)	- 3 497 214	1 170 990	1 170 990	-	-
		Poprawa warunków do rozwoju przyjaznych środowisku form transportu poprzez utworzenie systemu dróg rowerowych na terenie Gminy Jabłonna - II etap	-	400 000	400 000	-	-
		Wykonanie projektu budowy ścieżki pieszo-rowerowej wzdłuż ul. Żwirowej w Trzcianach (Fundusz sołecki oraz środki własne) - wspólne przedsięwzięcie z sołectwem Janówek Drugi	-	48 926	48 926	-	-
		Wykonanie projektu budowy ścieżki pieszo-rowerowej wzdłuż ul. Żwirowej w Janówku Drugim (Fundusz sołecki) - wspólne przedsięwzięcie z sołectwem Trzciany	-	2 000	2 000	-	-
630		TURYSTYKA	-	327 924	327 924	-	-
	63003	Zadania w zakresie upowszechniania turystyki	-	327 924	327 924	-	-
		Wykonanie projektu i budowa ścieżki rowerowej w ul. Modlińskiej w Jabłonie (I etap fragmentu ścieżki rowerowej)	-	319 945	319 945	-	-
		Montaż stacji naprawczej dla rowerów na terenie Filii GCKiS w Skierdach	-	7 979	7 979	-	-
700		GOSPODARKA MIESZKANIOWA	-	4 189 108	4 189 108	-	-
	70004	Różne jednostki obsługi gospodarki mieszkaniowej	-	330 000	330 000	-	-
		Adaptacja budynku przy ul. Zegrzyńskiej 1 w Jabłonie	-	330 000	330 000	-	-
	70005	Gospodarka gruntami i nieruchomościami	-	3 534 000	3 534 000	-	-
		Nabycie nieruchomości gruntowych znajdujących się na terenie Gminy Jabłonna	-	1 049 400	1 049 400	-	-
		Nabycie nieruchomości na cele oświatowe na terenie wsi Jabłonna	-	2 484 600	2 484 600	-	-

		Nabycie nieruchomości na cele oświatowe na terenie wsi Chotomów	-	-	-	-	-
		Nabycie nieruchomości przy ul. Paderewskiego w Jabłonie	-	-	-	-	-
		Zakup lokalu przy ul. Przylesie w Jabłonie	-	-	-	-	-
	70095	<i>Pozostała działalność</i>	-	325 108	325 108	-	-
		Urządzenie terenu wokół budynku klubu w Bożej Woli (Fundusz sołecki)	-	25 108	25 108	-	-
		Wykonanie dojazdu do OSP Jabłonna wraz z placem manewrowym i parkingiem	-	300 000	300 000	-	-
750		ADMINISTRACJA PUBLICZNA	-	199 000	199 000	-	-
	75023	<i>Urzędy gmin (miast i miast na prawach powiatu)</i>	-	199 000	199 000	-	-
		Wykonanie projektu hydroizolacji i odwodnienia oraz przebudowy instalacji wodno-kanalizacyjnej i c.o. w budynku Urzędu Gminy	-	-	-	-	-
		Zakup samochodu osobowo-dostawczego	-	130 000	130 000	-	-
		Zakup przenośnego agregatu prądotwórczego	-	56 500	56 500	-	-
		Zakup systemu informatycznego do obsługi inkasa za wodę i ścieki	-	12 500	12 500	-	-
754		BEZPIECZEŃSTWO PUBLICZNE I OCHRONA PRZECIWPOŻAROWA	-	158 500	158 500	-	-
	75411	<i>Komendy powiatowe Państwowej Straży Pożarnej</i>	-	30 000	30 000	-	-
		Zakup kamery termowizyjnej z funkcją rejestracji obrazu dla Powiatowej Straży Pożarnej w Legionowie	-	30 000	30 000	-	-
	75412	<i>Ochotnicze straże pożarne</i>	-	-	-	-	-
		Zakup podnośnika koszowego dla OSP Chotomów	-	-	-	-	-
	75495	<i>Pozostała działalność</i>	-	128 500	128 500	-	-
		Wykonanie ujęcia wody do celów pożarowych na potrzeby Przedszkola Gminnego w Jabłonie	-	68 000	68 000	-	-
		Wykonanie ujęcia wody do celów pożarowych na potrzeby Szkoły Podstawowej w Jabłonie	-	60 500	60 500	-	-
		Rozbudowa monitoringu wizyjnego na terenie gminy	-	-	-	-	-

801		OŚWIATA I WYCHOWANIE	-	346 001	346 001	-	-
	80101	Szkoły podstawowe	-	110 300	110 300	-	-
		Dokumentacja przebudowy Szkoły Podstawowej w Jabłonie w celu dostosowania do obowiązujących przepisów p.poż.	-	100 000	100 000	-	-
		Wykonanie instalacji elektrycznej i sieci komputerowej w pracowni informatycznej w Szkole Podstawowej w Jabłonie	-	10 300	10 300	-	-
	80104	Przedszkola	-	99 000	99 000	-	-
		Wykonanie dokumentacji projektowej placu zabaw przy Przedszkolu Gminnym w Jabłonie	-	-	-	-	-
		Zakup pieca konwekcyjno-parowego do Przedszkola Gminnego w Jabłonie	-	25 000	25 000	-	-
		Wykonanie dokumentacji i budowa Przedszkola Gminnego w Chotomowie	-	74 000	74 000	-	-
	80195	Pozostała działalność	-	136 701	136 701	-	-
		Budowa Centrum Edukacyjno-Kulturalno-Sportowego w Chotomowie II etap - adaptacja projektu kolejnego etapu i rozpoczęcie budowy sali sportowej	-	115 000	115 000	-	-
		Wykonanie aktywnego systemu odgromowego ESE w Szkole Podstawowej Nr 1 w Chotomowie	-	21 701	21 701	-	-
851		OCHRONA ZDROWIA	-	50 000	50 000	-	-
	85111	Szpitala ogólne	-	50 000	50 000	-	-
		Dotacja celowa dla Powiatu Nowodworskiego na poprawę efektywności systemu ratownictwa poprzez rozbudowę i doposażenie SOR w Nowodworskim Centrum Medycznym	-	50 000	50 000	-	-

900		GOSPODARKA KOMUNALNA I OCHRONA ŚRODOWISKA	-	19 991 305	4 430 685	5 044 000	10 516 620
	90001	Gospodarka ściekowa i ochrona wód	-	13 136 100	998 204	5 044 000	7 093 896
		Wykonanie dokumentacji projektowej sieci kanalizacji sanitarnej i budowa systemu gospodarki ściekowej na terenie Gminy Jabłonna	-	565 000	565 000	-	-
		<i>W zakres zadania wchodzi prace: - kontynuacja prac zgodnie z podpisanymi umowami w 2017 - budowa kanalizacji w ul. Dereniowej, Prostej i Bziuka w Jabłonie oraz ul. Wiślanej</i>					
		Budowa systemu gospodarki ściekowej na terenie Gminy Jabłonna - etap I (POiŚ)	-	12 259 500	121 604	5 044 000	7 093 896
		Zakup pompy na potrzeby gminnej przepompowni przy ul.Przylesie 3a w Jabłonie	-	11 600	11 600	-	-
		Dotacja celowa dla Gminy Wieliszew na wykonanie przecisku pod torami w Janówku Drugim w celu budowy kanalizacji na terenie Gminy Jabłonna	-	300 000	300 000	-	-
	90003	Oczyszczanie miast i wsi	-	42 000	42 000	-	-
		Urządzenie terenu GPSZOK w Jabłonie	-	42 000	42 000	-	-
	90005	Ochrona powietrza atmosferycznego i klimatu	-	250 000	250 000	-	-
		Dotacja celowa na ograniczenie emisji zanieczyszczeń poprzez modernizację kotłowni na terenie Gminy Jabłonna	-	250 000	250 000	-	-
	90015	Oświetlenie ulic, placów i dróg	-	812 702	812 702	-	-
		<i>Realizacja zadań własnych gminy zgodnie z art. 18 ustawy Prawo Energetyczne</i>					
		Wykonanie oświetlenia przejść dla pieszych i przystanków na potrzeby bezpieczeństwa uczestników ruchu drogowego	-	3 000	3 000	-	-
		Budowa oświetlenia ul Jaśminowej w Rajszewie	-	135 000	135 000	-	-
	Budowa oświetlenia ul. Małej w Chotomowie	-	85 000	85 000	-	-	
	Budowa oświetlenia ul. Malborskiej w Jabłonie	-	25 000	25 000	-	-	
	Budowa oświetlenia ul. Wiosennej w Rajszewie	-	57 000	57 000	-	-	

Budowa oświetlenia ul. Rajskiej w Rajszewie	-	15 000	15 000	-	-
Budowa oświetlenia ul. Rybackiej w Suchocinie	-	63 000	63 000	-	-
Budowa oświetlenia ul. Wiosennej w Rajszewie (Fundusz sołecki)	-	15 202	15 202	-	-
Budowa oświetlenia ul. Rajskiej w Rajszewie (Fundusz Sołecki)	-	15 000	15 000	-	-
Wykonanie projektu oświetlenia ulicy od Ronda Harcerzy Szarych Szeregów w Chotomowie w kierunku lasu (Fundusz sołecki)	-	7 500	7 500	-	-
Wykonanie projektu oświetlenia ul. Bagiennej (boczna odnoga oznaczona numerami porządkowymi od 9 do 11) w Chotomowie (Fundusz sołecki)	-	11 000	11 000	-	-
Budowa oświetlenia ul. Rybackiej (od strony Bożej Woli) w Suchocinie (Fundusz sołecki)	-	9 000	9 000	-	-
Wykonanie projektu oświetlenia ul. Skowronkowej w Skierdach (Fundusz sołecki)	-	8 500	8 500	-	-
Wykonanie projektu oświetlenia ul. Wilgi w Skierdach (Fundusz sołecki)	-	7 000	7 000	-	-
Budowa oświetlenia wzdłuż ul. Żwirowej w Trzcianach - dz.nr 34 (Fundusz sołecki)	-	6 000	6 000	-	-
Wykonanie projektu i budowa oświetlenia ul. Wiślanej i Słonecznej w Wólce Górskiej (Fundusz sołecki)	-	10 000	10 000	-	-
Budowa oświetlenia ul. Magnolii w Dąbrowie Chotomowskiej (Fundusz sołecki i środki własne)	-	66 000	66 000	-	-
Wykonanie projektu i budowa oświetlenia ul. Rekreacyjnej w Jabłonie	-	25 000	25 000	-	-
Wykonanie projektu i budowa oświetlenia ul. Niecałej w Chotomowie	-	9 000	9 000	-	-
Wykonanie projektu i budowa oświetlenia ul. Sielskiej w Chotomowie	-	30 000	30 000	-	-
Budowa oświetlenia ul. Uroczej w Chotomowie	-	-	-	-	-
Budowa oświetlenia ul. Jutrzenki w Chotomowie	-	-	-	-	-

		Budowa oświetlenia ul. Dębowej w Jabłonie - etap II	-	36 000	36 000	-	-
		Budowa oświetlenia ul.Żwirowej w Trzcianach i Janówku Drugim	-	174 500	174 500	-	-
	90095	<i>Pozostała działalność</i>	-	5 750 503	2 327 779	-	3 422 724
		Wykonanie termomodernizacji budynków na terenie Gminy Jabłonna	-	5 729 873	2 307 149	-	3 422 724
		Zakup drewnianej altany na plac zabaw w Janówku Drugim (Fundusz sołecki)	-	12 630	12 630	-	-
		Projekt zagospodarowania działki nr 68 położonej we wsi Janówek Drugi wraz z inwentaryzacją naniesień istniejących	-	8 000	8 000	-	-
921		KULTURA I OCHRONA DZIEDZICTWA NARODOWEGO	-	454 115	454 115	-	-
	92109	<i>Domy i ośrodki kultury, świetlice i kluby</i>	-	342 800	342 800	-	-
		Projekt i wykonanie przyłącza gazowego do budynku filii GCKiS w Skierdach	-	-	-	-	-
		Dotacja celowa dla GCKiS w Jabłonie na budowę toru rowerowego PUMPTRACK w Skierdach	-	342 800	342 800	-	-
	92127	<i>Działalność dotycząca miejsc pamięci narodowej oraz ochrony pamięci walk i męczeństwa</i>	-	85 000	85 000	-	-
		Wykonanie renowacji pomnika u zbiegu ulic Piusa XI i Partyzantów w Chotomowie(Fundusz sołecki i środki własne)	-	85 000	85 000	-	-
	92195	<i>Pozostała działalność</i>	-	26 315	26 315	-	-
		Wykonanie projektu i budowa oświetlenia na terenie filii GCKiS w Skierdach (Fundusz sołecki)	-	26 315	26 315	-	-

926		KULTURA FIZYCZNA	-	62 767	52 767	-	10 000
	92601	<i>Obiekty sportowe</i>	-	45 267	35 267	-	10 000
		Wykonanie mini boiska do piłki koszykowej w Suchocinie (Fundusz Sołecki oraz środki własne)	-	45 267	35 267	-	10 000
	92605	<i>Pozostałe zadania w zakresie kultury</i>	-	17 500	17 500	-	-
		Zagospodarowanie i urządzenie terenu przy kompleksie boisk w Jabłonie (Fundusz Sołecki i środki własne)	-	17 500	17 500	-	-
Ogółem			- 3 497 214	41 194 889	19 281 620	5 044 000	16 869 269

Wydatki na programy i projekty realizowane w 2018 roku ze środków o których mowa w art.5 ust. 1 pkt 2 i 3 ustawy o finansach publicznych

Lp	Projekt	Kategoria interwencji funduszy strukturalnych	Klasyfikacja (dział, rozdział)	Wydatki w okresie realizacji projektu (całkowita wartość Projektu)	w tym:		Planowane wydatki											
					środki z budżetu krajowego	środki z budżetu UE	Wydatki Razem	2018 r.										
								z tego:										
								Środki z budżetu krajowego					Środki z budżetu UE					
								Wydatki razem	z tego źródła finansowania:				Wydatki razem	z tego źródła finansowania:				
pożyczki i kredyty	obligacje	środki z budżetu gminy	pozostałe	pożyczki na pref-nansowanie z budżetu państwa	pożyczki i kredyty	obligacje	pozostałe											
1	2	3	4	5	6	7	8	9	10	11	12	13	14	15	16	17	18	
				(6+7)			(9+14)	(10+11+12+13)					(15+16+17+18)					
I	Wydatki razem	x		67 772 091,00	32 646 312,00	35 125 779,00	22 619 617,00	9 183 072,00	0,00	5 092 000,00	4 091 072,00	0,00	13 436 545,00	0,00	0,00	0,00	13 436 545,00	
I.1	Program: Program Operacyjny Infrastruktura i Środowisko 2014-2020 " POIiŚ"			67 772 091,00	32 646 312,00	35 125 779,00	22 619 617,00	9 183 072,00	0,00	5 092 000,00	4 091 072,00	0,00	13 436 545,00	0,00	0,00	0,00	13 436 545,00	
	Budowa systemu gospodarki wodno-ściekowej na terenie Gminy Jabłonna - etap I		010-01010 750-75023 900-90001	67 772 091,00	32 646 312,00	35 125 779,00	22 619 617,00	9 183 072,00	0,00	5 092 000,00	4 091 072,00	0,00	13 436 545,00	0,00	0,00	0,00	13 436 545,00	
II	Wydatki razem	x		11 204 381,00	7 040 876,00	4 163 505,00	1 170 990,00	268 598,00	0,00	0,00	268 598,00	0,00	902 392,00	0,00	0,00	0,00	902 392,00	
I.1	Program: Regionalny Program Operacyjny Województwa Mazowieckiego na lata 2014-2020			11 204 381,00	7 040 876,00	4 163 505,00	1 170 990,00	268 598,00	0,00	0,00	268 598,00	0,00	902 392,00	0,00	0,00	0,00	902 392,00	
	Poprawa warunków do rozwoju przyjaznych środowisku form transportu poprzez utworzenie systemu dróg rowerowych na terenie gmin: Czaszów, Jabłonna, Legionowo, Lomianki, Nieporęt, Nowy Dwór Mazowiecki, Radzymin i Wieliszew		600-60095	11 204 381,00	7 040 876,00	4 163 505,00	1 170 990,00	268 598,00	0,00	0,00	268 598,00	0,00	902 392,00	0,00	0,00	0,00	902 392,00	

Wydatki na programy i projekty realizowane w 2018 roku ze środków o których mowa w art.5 ust. 1 pkt 2 i 3 ustawy o finansach publicznych

Lp.	Projekt	Kategoria interwencji funduszy strukturalnych	Klasyfikacja (dział, rozdział)	Wydatki w okresie realizacji projektu (całkowita wartość Projektu)	w tym:		Planowane wydatki											
					środkami z budżetu krajowego	środkami z budżetu UE	Wydatki Razem	2018 r.										
								z tego:										
								Środki z budżetu krajowego					Środki z budżetu UE					
								Wydatki razem	z tego źródła finansowania:				Wydatki razem	z tego źródła finansowania:				
pożyczki i kredyty	obligacje	środki z budżetu gminy	pozostałe	pożyczki na prefinansowanie z budżetu państwa	pożyczki i kredyty	obligacje	pozostałe											
1	2	3	4	5	6	7	8	9	10	11	12	13	14	15	16	17	18	
				(6+7)			(9+14)	(10+11+12+13)					(15+16+17+18)					
III	Wydatki razem	x		50 229,00	14 723,00	35 506,00	14 404,00	5 226,00	0,00	0,00	3 605,00	1 621,00	9 178,00	0,00	0,00	0,00	9 178,00	
I.1	Program: Program Operacyjny Pomoc Techniczna 2014-2020			50 229,00	14 723,00	35 506,00	14 404,00	5 226,00	0,00	0,00	3 605,00	1 621,00	9 178,00	0,00	0,00	0,00	9 178,00	
	Stworzenie warunków dla sprawnego wdrażania instrumentu Zintegrowanych Inwestycji Terytorialnych dla Warszawskiego Obszaru Funkcjonalnego		750-75023	50 229,00	14 723,00	35 506,00	14 404,00	5 226,00	0,00	0,00	3 605,00	1 621,00	9 178,00	0,00	0,00	0,00	9 178,00	
IV	Wydatki razem	x		5 759 723,00	2 321 119,00	3 438 604,00	5 729 873,00	2 307 149,00	0,00	0,00	2 307 149,00	0,00	3 422 724,00	0,00	0,00	0,00	3 422 724,00	
I.1	Program: Program Operacyjny Województwa Mazowieckiego na lata 2014-2020			5 759 723,00	2 321 119,00	3 438 604,00	5 729 873,00	2 307 149,00	0,00	0,00	2 307 149,00	0,00	3 422 724,00	0,00	0,00	0,00	3 422 724,00	
	Termomodernizacja budynków użyteczności publicznej w Gminie Jabłonna		900-90095	5 759 723,00	2 321 119,00	3 438 604,00	5 729 873,00	2 307 149,00	0,00	0,00	2 307 149,00	0,00	3 422 724,00	0,00	0,00	0,00	3 422 724,00	
V	Wydatki razem	x		188 236,00	30 000,00	158 236,00	119 666,00	18 000,00	0,00	0,00	0,00	18 000,00	101 666,00	0,00	0,00	0,00	101 666,00	
I.1	Program: Regionalny Program Operacyjny Województwa Mazowieckiego na lata 2014-2020			188 236,00	30 000,00	158 236,00	119 666,00	18 000,00	0,00	0,00	0,00	18 000,00	101 666,00	0,00	0,00	0,00	101 666,00	
	Kluczowy pakiet startowy dla uczniów Szkoły Podstawowej nr 2 im. Orła Białego w Chotomowie		801-80101 801-80110 801-80146	188 236,00	30 000,00	158 236,00	119 666,00	18 000,00	0,00	0,00	0,00	18 000,00	101 666,00	0,00	0,00	0,00	101 666,00	

Wydatki na programy i projekty realizowane w 2018 roku ze środków o których mowa w art.5 ust. 1 pkt 2 i 3 ustawy o finansach publicznych

Lp.	Projekt	Kategoria interwencji funduszy strukturalnych	Klasyfikacja (dział, rozdział)	Wydatki w okresie realizacji projektu (całkowita wartość Projektu)	w tym:		Planowane wydatki											
					środki z budżetu krajowego	środki z budżetu UE	Wydatki Razem	2018 r.										
								z tego:										
								Środki z budżetu krajowego					Środki z budżetu UE					
								Wydatki razem	z tego źródła finansowania:				Wydatki razem	z tego źródła finansowania:				
pożyczki i kredyty	obligacje	środki z budżetu gminy	pozostale	pożyczki na prefinansowanie z budżetu państwa	pożyczki i kredyty	obligacje	pozostale											
1	2	3	4	5	6	7	8	9	10	11	12	13	14	15	16	17	18	
				(6+7)			(9+14)	(10+11+12+13)					(15+16+17+18)					
VI	Wydatki razem		x	352 000,00	97 680,00	254 320,00	329 627,00	91 474,00	0,00	0,00	49 445,00	42 029,00	238 153,00	0,00	0,00	0,00	238 153,00	
1.1	Program:Program Operacyjny "Rybacko i Morze"			352 000,00	97 680,00	254 320,00	329 627,00	91 474,00	0,00	0,00	49 445,00	42 029,00	238 153,00	0,00	0,00	0,00	238 153,00	
	"Odkryj z nami Wisłę. Budowa infrastruktury turystycznej i wędkarskiej na terenie Gminy Jabłonna"		630-63003	352 000,00	97 680,00	254 320,00	329 627,00	91 474,00	0,00	0,00	49 445,00	42 029,00	238 153,00	0,00	0,00	0,00	238 153,00	
VII	Wydatki razem		x	17 959 127,00	3 911 825,00	14 047 302,00	400 000,00	400 000,00	0,00	0,00	400 000,00	0,00	0,00	0,00	0,00	0,00	0,00	
1.1	Program:Regionalny Program Operacyjny Województwa Mazowieckiego na lata 2014-2020			17 959 127,00	3 911 825,00	14 047 302,00	400 000,00	400 000,00	0,00	0,00	400 000,00	0,00	0,00	0,00	0,00	0,00	0,00	
	Poprawa warunków do rozwoju przyjaznych środowisku form transportu poprzez utworzenie systemu dróg rowerowych na terenie Gminy Jabłonna - etap II		600-60095	17 959 127,00	3 911 825,00	14 047 302,00	400 000,00	400 000,00	0,00	0,00	400 000,00	0,00	0,00	0,00	0,00	0,00	0,00	
VIII	Wydatki razem		x	149 520,00	0,00	149 520,00	3 500,00	0,00	0,00	0,00	0,00	0,00	3 500,00	0,00	0,00	0,00	3 500,00	
1.1	Program: Program Operacyjny Polska Cyfrowa na lata 2014-2020			149 520,00	0,00	149 520,00	3 500,00	0,00	0,00	0,00	0,00	0,00	3 500,00	0,00	0,00	0,00	3 500,00	

Wydatki na programy i projekty realizowane w 2018 roku ze środków o których mowa w art.5 ust. 1 pkt 2 i 3 ustawy o finansach publicznych

Lp.	Projekt	Kategoria interwencji funduszy strukturalnych	Klasyfikacja (dział, rozdział)	Wydatki w okresie realizacji projektu (całkowita wartość Projektu)	w tym:		Planowane wydatki											
					środki z budżetu krajowego	środki z budżetu UE	Wydatki Razem	2018 r.										
								z tego:										
								Środki z budżetu krajowego				Środki z budżetu UE						
								Wydatki razem	z tego źródła finansowania:			Wydatki razem	z tego źródła finansowania:					
pożyczki i kredyty	obligacje	środki z budżetu gminy	pozostałe	pożyczki na refinansowanie z budżetu państwa	pożyczki i kredyty	obligacje	pozostałe											
1	2	3	4	5	6	7	8	9	10	11	12	13	14	15	16	17	18	
				(6+7)			(9+14)	(10+11+12+13)						(15+16+17+18)				
	Podniesienie kompetencji cyfrowych osób dorosłych w celu sprawnego korzystania z usług świadczonych drogą elektroniczną w życiu zawodowym i prywatnym		853-85395	149 520,00	0,00	149 520,00	3 500,00	0,00	0,00	0,00	0,00	0,00	3 500,00	0,00	0,00	0,00	3 500,00	
	RAZEM			103 435 307,00	46 062 535,00	57 372 772,00	30 387 677,00	12 273 519,00	0,00	5 092 000,00	7 119 869,00	61 650,00	18 114 158,00	0,00	0,00	0,00	18 114 158,00	

**Przychody i rozchody
związane z finansowaniem deficytu budżetu gminy
w 2018 roku**

Wyszczególnienie	Kwota
1	2
1. Prognozowane dochody budżetowe	113 472 324
2. Planowane wydatki budżetowe	131 763 350
3. Wynik budżetu	-18 291 026
4. Przychody	20 471 906
§ 931– przychody ze sprzedaży innych papierów wartościowych (obligacji) na pokrycie planowanego deficytu budżetu gminy w wysokości 5 044 000 zł, § 950– wolne środki, o których mowa w art. 217 ust. 2 pkt 6 ustawy (jako nadwyżka środków pieniężnych na rachunku bieżącym budżetu, wynikające z rozliczeń kredytów i pożyczek z lat ubiegłych) w wysokości 7 746 595 zł, w tym: 1. środki na pokrycie planowanego deficytu budżetu gminy w wysokości 5 565 715 zł 2. środki na spłatę wcześniej zaciągniętych zobowiązań z tytułu zaciągniętych pożyczek i wykup innych papierów wartościowych (obligacji) w wysokości 2 180 880 zł § 957 - nadwyżka z lat ubiegłych na pokrycie planowanego deficytu budżetu gminy w wysokości 7 681 311 zł	
5. Rozchody	2 180 880
§ 982 – Wykup innych papierów wartościowych (obligacji)	1 076 000
§ 992 – Spłaty otrzymanych krajowych pożyczek	1 104 880

**Dotacje udzielone w 2018 roku z budżetu podmiotom należącym
i nie należącym do sektora finansów publicznych**

Dział	Rozdział	Treść	Przeznaczenie dotacji	Kwota dotacji / w zł/	
				podmiotowej	celowej
1	2	3	4	5	6
Jednostki sektora finansów publicznych		Nazwa jednostki	Przeznaczenie dotacji	2 789 300	2 165 455
600	60004	Miasto Stołeczne Warszawa	Wykonywanie zadań lokalnego transportu zbiorowego w zakresie przejazdów na trasie do i z Warszawy, zgodnie z obowiązującym porozumieniem	-	1 260 000
750	75020	Powiat Legionowski	Dotacja celowa na pomoc finansową na realizację zadania bieżącego na podstawie umowy między JST na pokrycie kosztów wyprodukowania dokumentów dowodów rejestracyjnych i praw jazdy	-	26 155
754	75405	Komenda Powiatowa Policji	Fundusz Wsparcia Policji Województwa Mazowieckiego - dodatkowe patrole Policji na terenie Gminy tzw. służby ponadnormatywne dla policjantów z Komisariatu Policji w Jabłonie	-	38 000

754	75411	Komenda Powiatowej Państwowej Straży Pożarnej w Legionowie	Dofinansowanie zakupu kamery termowizyjnej z funkcją rejestracji obrazu - <u>wydatki majątkowe</u>	-	30 000
801	80105	Powiat Legionowski	Dotacja celowa dla Powiatu Legionowskiego na realizację zadania wykonywanego na podstawie porozumienia w sprawie utworzenia i prowadzenia przy Powiatowym Zespole Szkół i Placówek Specjalnych przedszkola specjalnego, do którego uczęszczają dzieci z terenu powiatu, w tym z Gminy Jabłonna	-	56 000
851	85111	Powiat Nowodworski	Dotacja celowa dla Powiatu Nowodworskiego na poprawę efektywności systemu ratownictwa poprzez robudowę i doposażenie SOR w Nowodworskim Centrum Medycznym - <u>wydatki majątkowe</u>	-	50 000
851	85121	Powiat Legionowski	Dotacja celowa na pomoc finansową na dofinansowanie kosztów wykonania ambulatoryjnych specjalistycznych świadczeń gwarantowanych opieki zdrowotnej w zakresie chirurgii ogólnej oraz urazowo-ortopedycznej na rzecz mieszkańców powiatu legionowskiego	-	62 500
900	90001	Gmina Wieliszew	Dotacja celowa dla Gminy Wieliszew na wykonanie przecisku pod torami w Janówku Drugim w celu budowy kanalizacji na terenie Gminy Jabłonna - <u>wydatki majątkowe</u>	-	300 000

921	92109	Gminne Centrum Kultury i Sportu w Jabłonie	Dotacja celowa dla GCKiS w Jabłonie na projekt i budowę toru rowerowego PUMPTRACK w Skierdach - <u>wydatki majątkowe</u>	-	342 800
921	92109	Gminne Centrum Kultury i Sportu w Jabłonie	Dotacja dla instytucji kultury	2 344 200	-
921	92116	Gminna Biblioteka Publiczna w Jabłonie	Dotacja dla instytucji kultury	445 100	-
Jednostki nie należące do sektora finansów publicznych		Rodzaj Jednostki	Przeznaczenie dotacji	7 538 262	559 601
801	80101	Niepubliczne Szkoły Podstawowe	Dotacje podmiotowe z budżetu gminy dla niepublicznej jednostki systemu oświaty, zgodnie z Ustawą z dnia 7 września 1991 roku o systemie oświaty	1 839 580	-
801	80104	Niepubliczne Przedszkola		5 394 192	-
801	80106	Niepubliczne Punkty Przedszkolne		110 020	-
801	80110	Niepubliczne Gimnazjum		161 100	-
801	80153	Niepubliczne Szkoły Podstawowe		30 103	-
801	80153	Niepubliczne Gimnazjum		3 267	-
801	80195	Realizator wyłaniany zgodnie z ustawą z dnia 24 kwietnia 2003 roku o działalności pożytku publicznego i o wolontariacie	Dotacja dla organizacji pozarządowych - konkursy ofert na realizację zadań publicznych z zakresu edukacji, oświaty i wychowania	-	25 000

851	85153	Realizator wyłaniany zgodnie z ustawą z dnia 24 kwietnia 2003 roku o działalności pożytku publicznego i o wolontariacie	Przeciwdziałania uzależnieniom i patologiom społecznym poprzez, prowadzenie działalności profilaktycznej i upowszechnianie wiedzy dotyczącej ryzyka szkód zdrowotnych związanych z używaniem substancji psychoaktywnych, udzielenie pomocy terapeutycznej i informacyjnej osobom uzależnionym i współuzależnionym.	-	20 000
851	85154	Realizator wyłaniany zgodnie z ustawą z dnia 24 kwietnia 2003 roku o działalności pożytku publicznego i o wolontariacie	Wspieranie form spędzania wolnego czasu dla dzieci i młodzieży wraz z realizacją programów profilaktyki uzależnień	-	66 101
853	85395	Stowarzyszenie Trenerów Organizacji Pozarządowych	Zapewnienie realizacji projektu w ramach Programu Operacyjnego Polska Cyfrowa na lata 2014-2020 Osi Priorytetowej nr III: Cyfrowe Kompetencje społeczeństwa działania 3.1 Działania szkoleniowe na rzecz rozwoju kompetencji cyfrowych pn. "Ja w Internecie. Program szkoleniowy w zakresie rozwoju kompetencji cyfrowych".	-	3 500
900	90005	Mieszkańcy Gminy Jabłonna	Dotacja na ograniczenie emisji zanieczyszczeń poprzez modernizację kotłowni na terenie gminy - <u>wydatki majątkowe</u>	-	250 000
900	90095	Realizator wyłaniany zgodnie z ustawą z dnia 24 kwietnia 2003 roku o działalności pożytku publicznego i o wolontariacie	Dotacja dla organizacji pozarządowych - konkursy ofert na realizację zadań publicznych z zakresu ekologii, ochrony zwierząt i ochrony środowiska	-	20 000

926	92605	Kluby Sportowe	Zapewnienie rozwoju sportu i zwiększenie dostępności społeczności lokalnej do działalności sportowej prowadzonej na terenie Gminy Jabłonna przez kluby sportowe na podstawie Uchwały Nr VIII/71/2011 Rady Gminy Jabłonna z dnia 18 maja 2011r. w sprawie określenia warunków i trybu finansowania sportu na terenie Gminy Jabłonna	-	145 000
926	92695	Realizator wyłaniany zgodnie z ustawą z dnia 24 kwietnia 2003 roku o działalności pożytku publicznego i o wolontariacie	Dotacja dla organizacji pozarządowych - konkursy ofert na realizację zadań publicznych w zakresie wspierania i upowszechniania kultury fizycznej	-	30 000
Ogółem				10 327 562	2 725 056

Uchwała Nr .././2018
Rady Gminy Jabłonna
z dnia 19 grudnia 2018 roku

Zmieniająca uchwałę w sprawie Wieloletniej Prognozy Finansowej Gminy Jabłonna na lata 2018-2049

Na podstawie art. 226, art. 227, art. 228, art. 230 ust. 1 i 9, art. 231 ustawy z dnia 27 sierpnia 2009 r. o finansach publicznych (t.j. Dz.U. z 2017r. poz. 2077) oraz Rozporządzenia Ministra Finansów z dnia 10 stycznia 2013 roku w sprawie wieloletniej prognozy finansowej jednostki samorządu terytorialnego (tj. Dz.U. z 2015r. poz. 92) Rada Gminy Jabłonna uchwała co następuje:

§ 1. Wieloletnia Prognoza Finansowa Gminy Jabłonna stanowiąca załącznik nr 1 do Uchwały Nr XLVIII/425/2017 z dnia 27 grudnia 2017 roku w sprawie uchwalenia Wieloletniej Prognozy Finansowej Gminy Jabłonna na lata 2018-2040, zmieniona Uchwałą Nr LI/443/2018 z dnia 28 marca 2018, zmieniona Zarządzeniem Nr 55/2018 Wójta Gminy Jabłonna z dnia 9 kwietnia 2018, zmieniona Uchwałą Nr LIII/474/2018 z dnia 16 maja 2018, zmieniona Uchwałą Nr LV/477/2018 z dnia 30 maja 2018, zmieniona Uchwałą Nr LIX/497/2018 z dnia 22 sierpnia 2018, zmieniona Uchwałą Nr II/11/2018 Rady Gminy Jabłonna z dnia 5 grudnia 2018 roku otrzymuje brzmienie zgodne z załącznikiem nr 1 do niniejszej uchwały.

2. Wykaz przedsięwzięć planowanych do realizacji w latach 2018-2028 stanowiący załącznik nr 2 do Uchwały Nr XLVIII/425/2017 z dnia 27 grudnia 2017 roku w sprawie uchwalenia Wieloletniej Prognozy Finansowej Gminy Jabłonna na lata 2018-2040, zmieniony Uchwałą Nr LI/443/2018 z dnia 28 marca 2018, zmieniony Uchwałą Nr LIII/474/2018 z dnia 16 maja 2018, zmieniony Uchwałą Nr LV/477/2018 z dnia 30 maja 2018, zmieniony Uchwałą Nr LIX/497/2018 z dnia 22 sierpnia 2018, zmieniona Uchwałą Nr II/11/2018 Rady Gminy Jabłonna z dnia 5 grudnia 2018 roku otrzymuje brzmienie zgodne z załącznikiem nr 2 do niniejszej uchwały.

§ 2. Uchwała w pozostałym zakresie pozostaje bez zmian.

§ 3. Wykonanie uchwały powierza się Wójtowi Gminy Jabłonna.

§ 4. Uchwała wchodzi w życie z dniem podjęcia.

SKARBNIK GMINY

mgr Beata Stolarska



Objaśnienia przyjętych wartości w Wieloletniej Prognozie Finansowej Gminy Jabłonna na lata 2018-2049

Zgodnie z brzmieniem art. 242 ustawy o finansach publicznych planowane bieżące dochody są większe od planowanych bieżących wydatków. W WPF został zachowany wynikający z art. 243 ustawy indywidualny wskaźnik zadłużenia dla gmin.

Z uwagi na fakt, iż wraz z projektem uchwały budżetowej Gminy Jabłonna na rok 2019 przedłożony został projekt uchwały w sprawie WPF na lata 2019-2049, obecnie obowiązująca Wieloletnia Prognoza Finansowa Gminy Jabłonna otrzymała nazwę Wieloletnia Prognoza Finansowa Gminy Jabłonna na lata 2018-2049, ponieważ zawiera dane zgodne z przedłożonym projektem uchwały w sprawie WPF na lata 2019-2049 z wyłączeniem zmian dokonanych niniejszą uchwałą, które spowodowały zmiany również w roku 2019, co zostanie doprowadzone do wzajemnej zgodności w trakcie uchwalania budżetu na roku 2019 i Wieloletniej Prognozy Finansowej na lata 2019-2049.

1. Dochody

Zmiany w dochodach dotyczące roku 2018 związane są ze zmianami dokonanymi w budżecie gminy roku 2018 w związku ze zmianami dokonanymi poprzez Zarządzenia Wójta w sprawie zmian w budżecie jak również ze zmianami dokonanymi na sesji. W wyniku wprowadzonych zmian zwiększyły się dochody bieżące, które wynoszą 96 036 326 zł, nie zmieniły się dochody majątkowe, które wynoszą 17 435 998 zł.

Zmiany w dochodach bieżących 2018 roku wprowadzone sesją Rady Gminy to wprowadzenie planu dochodów z związku z wprowadzeniem nowego programu finansowanego ze środków zewnętrznych oraz wpływaniem dotacji na jego realizację.

2. Wydatki

Planowane do zrealizowania wydatki roku 2018 zawierają również zmiany dokonane przez Zarządzenia Wójta w sprawie zmian w budżecie, w okresie od podjęcia uchwały w sprawie WPF, jak również ze zmianami dokonanymi na sesji.

W wyniku dokonanych zmian w budżecie roku 2018 zmieniły się zarówno wydatki bieżące, jak i wydatki majątkowe.

Wydatki bieżące roku 2018 po zmianie wynoszą 90 568 461 zł, a wydatki majątkowe wynoszą 41 194 889 zł.

Dokonano zmian w istniejącym przedsięwzięciu bieżącym, realizowanym z udziałem środków unijnych:

- „Kluczowy pakiet startowy dla uczniów Szkoły Podstawowej nr 2 im. Orła Białego w Chotomowie”- o kwotę 5 834 zł zmniejszono limit wydatków roku 2018 poprzez przeniesienie tej kwoty do limitu wydatków roku 2019,

Wprowadzono nowe przedsięwzięcie bieżące realizowane z udziałem środków unijnych:

- „*Ja w internecie*” – do realizacji w latach 2018 – 2019 łączne nakłady finansowe i limit zobowiązań to kwota 149 520 zł, w tym limit wydatków roku 2018 to kwota 3 500 zł, natomiast w roku 2019 jest to kwota 146 020 zł

Dokonano zmian w istniejącym przedsięwzięciu majątkowym, realizowanym z udziałem środków unijnych:

- „*Poprawa warunków do rozwoju przyjaznych środowisku form transportu poprzez utworzenie systemu dróg rowerowych na terenie gminy Jabłonna (partnerzy projektu: Czosnów, Jabłonna, Legionowo, Łomianki, Nieporęt, Nowy Dwór Mazowiecki, Radzymin i Wieliszew)*” – o kwotę 3 497 214 zł zmniejszono limit wydatków 2018 roku poprzez zwiększenie o tę kwotę limitu wydatków roku 2019.

Dokonane zmiany spowodowały zwiększenie wydatków majątkowych w roku 2019.

3. Wynik budżetu

Dokonane zmiany w budżecie Gminy spowodowały zmianę planowanego deficytu budżetu 2018 roku do kwoty 18 291 026 zł. Deficyt sfinansowany zostanie przychodami pochodzącymi z emisji obligacji komunalnych (5 044 000 zł), wolnych środków (5 565 715 zł) oraz nadwyżki z lat ubiegłych (7 681 311 zł).

Zmienił się również planowany deficyt w roku 2019, który sfinansowany zostanie z przychodów pochodzących z emisji obligacji komunalnych.

W latach 2022-2049 planowane jest wystąpienie w gminie nadwyżki budżetowej, która będzie przeznaczona na spłatę zaciągniętego długu, które to nadwyżki w poszczególnych latach również uległy zmianie.

4. Przychody

W wyniku wprowadzonych zmian w budżecie roku 2018 źródłem przychodów w wysokości 20 471 906 zł są:

- *planowana emisja obligacji w wysokości 5 044 000 zł,*

- *wolne środki stanowiące nadwyżkę środków pieniężnych na rachunku bieżącym jednostki w wysokości 7 746 595 zł,*

- *nadwyżka z lat ubiegłych w wysokości 7 681 311 zł.*

W 2019 roku źródłem przychodów w wysokości 43 619 000 zł jest planowana emisja obligacji komunalnych, w 2020 roku emisja obligacji planowana jest w wysokości 24 000 000 zł, a w roku 2021 w wysokości 5 500 000 zł.

W następnych latach nie planuje się nowych przychodów, które byłyby związane ze zwiększeniem zadłużenia gminy.

5. Rozchody

Rozchody stanowiące prognozę kwoty spłaty długu, to spłaty rat pożyczek wynikające z harmonogramu spłat na podstawie podpisanych umów oraz wykupu obligacji komunalnych wyemitowanych i planowanych do emisji. Planowane rozchody nie zmieniły się w całym okresie WPF do roku 2049.

6. Kwoty długu

Z art. 227 ust. 2 wynika, że prognoza kwoty długu stanowi część WPF i sporządzona jest na okres, na który zaciągnięto oraz planuje się zaciągnąć zobowiązania. W Gminie Jabłonna jest to okres do 2049 roku.

W wyniku wprowadzonych zmian uległy zmianie planowane kwoty długu. Planowana kwota długu na koniec 2018 roku wynosi 10 609 880 zł, w roku 2019 wzrasta do kwoty 52 769 000 000 zł, w roku 2020 do kwoty 75 452 000 zł, w roku 2021 do kwoty 78 079 000 zł i od roku 2022 zmniejsza się aż do roku 2049, w którym planowany dług zostanie spłacony.

SKARBNIK GMINY

mgr Beata Stolarska

Wieloletnia Prognoza Finansowa

1)

Załącznik Nr 1 do Uchwały Nr .../2018 Rady Gminy Jabłonna z dnia 19 grudnia 2018 roku

Wyszczególnienie	Dochody ogółem ^x	z tego:									
		Dochody bieżące ^x	w tym:					Dochody majątkowe ^x	w tym:		
			dochody z tytułu udziału we wpływach z podatku dochodowego od osób fizycznych	dochody z tytułu udziału we wpływach z podatku dochodowego od osób prawnych	podatki i opłaty ³⁾	z podatku od nieruchomości	z subwencji ogólnej		z tytułu dotacji i środków przeznaczonych na cele bieżące	ze sprzedaży majątku ^x	z tytułu dotacji oraz środków przeznaczonych na inwestycje
Lp	1	1.1	1.1.1	1.1.2	1.1.3	1.1.3.1	1.1.4	1.1.5	1.2	1.2.1	1.2.2
Formuła	[1.1]+[1.2]										
Wykonanie 2015	66 372 663,00	62 210 952,00	0,00	0,00	0,00	0,00	0,00	0,00	4 161 711,00	86 675,00	0,00
Wykonanie 2016	79 660 576,00	78 866 730,00	0,00	0,00	0,00	0,00	0,00	0,00	793 846,00	78 967,00	0,00
Plan 3 kw. 2017	87 200 374,00	86 200 204,00	0,00	0,00	0,00	0,00	0,00	0,00	1 000 170,00	142 400,00	0,00
Wykonanie 2017	90 139 081,00	89 029 970,00	0,00	0,00	0,00	0,00	0,00	0,00	1 109 111,00	135 416,00	0,00
2018	113 472 324,00	96 036 326,00	35 800 000,00	200 000,00	13 503 808,00	6 650 000,00	20 163 063,00	21 897 939,00	17 435 998,00	330 500,00	16 949 308,00
2019	128 438 313,00	103 230 775,00	40 032 478,00	130 000,00	17 760 252,00	6 730 000,00	22 016 971,00	18 868 272,00	25 207 538,00	335 000,00	24 857 538,00
2020	122 290 940,00	101 098 294,00	40 000 000,00	130 000,00	17 760 265,00	6 730 000,00	22 016 971,00	18 838 368,00	21 192 646,00	5 000 000,00	11 434 221,00
2021	102 480 000,00	101 600 000,00	40 500 000,00	200 000,00	17 800 000,00	6 730 000,00	22 016 971,00	19 000 000,00	880 000,00	0,00	0,00
2022	102 400 000,00	102 300 000,00	0,00	0,00	0,00	0,00	0,00	0,00	100 000,00	0,00	0,00
2023	102 100 000,00	102 000 000,00	0,00	0,00	0,00	0,00	0,00	0,00	100 000,00	0,00	0,00
2024	102 600 000,00	102 500 000,00	0,00	0,00	0,00	0,00	0,00	0,00	100 000,00	0,00	0,00
2025	102 600 000,00	102 500 000,00	0,00	0,00	0,00	0,00	0,00	0,00	100 000,00	0,00	0,00
2026	102 600 000,00	102 500 000,00	0,00	0,00	0,00	0,00	0,00	0,00	100 000,00	0,00	0,00
2027	103 100 000,00	103 000 000,00	0,00	0,00	0,00	0,00	0,00	0,00	100 000,00	0,00	0,00
2028	103 100 000,00	103 000 000,00	0,00	0,00	0,00	0,00	0,00	0,00	100 000,00	0,00	0,00
2029	103 100 000,00	103 000 000,00	0,00	0,00	0,00	0,00	0,00	0,00	100 000,00	0,00	0,00
2030	104 600 000,00	104 500 000,00	0,00	0,00	0,00	0,00	0,00	0,00	100 000,00	0,00	0,00
2031	104 600 000,00	104 500 000,00	0,00	0,00	0,00	0,00	0,00	0,00	100 000,00	0,00	0,00
2032	104 600 000,00	104 500 000,00	0,00	0,00	0,00	0,00	0,00	0,00	100 000,00	0,00	0,00
2033	105 600 000,00	105 500 000,00	0,00	0,00	0,00	0,00	0,00	0,00	100 000,00	0,00	0,00
2034	105 600 000,00	105 500 000,00	0,00	0,00	0,00	0,00	0,00	0,00	100 000,00	0,00	0,00

Wyszczególnienie	Dochody ogółem ^x	z tego:										
		Dochody bieżące ^x	w tym:						Dochody majątkowe ^x	w tym:		
			dochody z tytułu udziału we wpływach z podatku dochodowego od osób fizycznych	dochody z tytułu udziału we wpływach z podatku dochodowego od osób prawnych	podatki i opłaty ³⁾	w tym:		z subwencji ogólnej		z tytułu dotacji i środków przeznaczonych na cele bieżące	ze sprzedaży majątku ^x	z tytułu dotacji oraz środków przeznaczonych na inwestycje
						z podatku od nieruchomości						
Lp	1	1.1	1.1.1	1.1.2	1.1.3	1.1.3.1	1.1.4	1.1.5	1.2	1.2.1	1.2.2	
Formuła	[1.1]+[1.2]											
2035	105 600 000,00	105 500 000,00	0,00	0,00	0,00	0,00	0,00	0,00	100 000,00	0,00	0,00	
2036	106 600 000,00	106 500 000,00	0,00	0,00	0,00	0,00	0,00	0,00	100 000,00	0,00	0,00	
2037	106 600 000,00	106 500 000,00	0,00	0,00	0,00	0,00	0,00	0,00	100 000,00	0,00	0,00	
2038	106 600 000,00	106 500 000,00	0,00	0,00	0,00	0,00	0,00	0,00	100 000,00	0,00	0,00	
2039	107 600 000,00	107 500 000,00	0,00	0,00	0,00	0,00	0,00	0,00	100 000,00	0,00	0,00	
2040	107 600 000,00	107 500 000,00	0,00	0,00	0,00	0,00	0,00	0,00	100 000,00	0,00	0,00	
2041	107 600 000,00	107 500 000,00	0,00	0,00	0,00	0,00	0,00	0,00	100 000,00	0,00	0,00	
2042	108 600 000,00	108 500 000,00	0,00	0,00	0,00	0,00	0,00	0,00	100 000,00	0,00	0,00	
2043	108 600 000,00	108 500 000,00	0,00	0,00	0,00	0,00	0,00	0,00	100 000,00	0,00	0,00	
2044	108 600 000,00	108 500 000,00	0,00	0,00	0,00	0,00	0,00	0,00	100 000,00	0,00	0,00	
2045	109 600 000,00	109 500 000,00	0,00	0,00	0,00	0,00	0,00	0,00	100 000,00	0,00	0,00	
2046	109 600 000,00	109 500 000,00	0,00	0,00	0,00	0,00	0,00	0,00	100 000,00	0,00	0,00	
2047	109 600 000,00	109 500 000,00	0,00	0,00	0,00	0,00	0,00	0,00	100 000,00	0,00	0,00	
2048	110 100 000,00	110 000 000,00	0,00	0,00	0,00	0,00	0,00	0,00	100 000,00	0,00	0,00	
2049	110 100 000,00	110 000 000,00	0,00	0,00	0,00	0,00	0,00	0,00	100 000,00	0,00	0,00	

1) Wzór może być stosowany także w układzie pionowym, w którym poszczególne pozycje są przedstawione w kolumnach, a lata w wierszach.

2) Zgodnie z art. 227 ustawy z dnia 27 sierpnia 2009 r. o finansach publicznych (Dz. U. z 2013 r. poz. 885 z późn. zm.) zwanej dalej „ustawą”, wieloletnia prognoza finansowa obejmuje okres roku budżetowego oraz co najmniej trzech kolejnych lat. W sytuacji dłuższego okresu prognozowania finansowego wzór stosuje się także dla lat wykraczających poza minimalny (4 letni) okres prognozy, wynikający z art. 227 ustawy.

3) W pozycji wykazuje się kwoty wszystkich podatków i opłat pobieranych przez jednostki samorządu terytorialnego, a nie tylko podatków i opłat lokalnych.

Wyszczególnienie	Wydatki ogółem ^x	z tego:								Wydatki majątkowe ^x
		Wydatki bieżące ^x	w tym:							
			z tytułu poręczeń i gwarancji ^x	w tym:		wydatki na obsługę długu ^x	w tym:			
				gwarancje i poręczenia podlegające wyłączeniu z limitu spłaty zobowiązań, o którym mowa w art. 243 ustawy ^x	na spłatę przejętych zobowiązań samodzielnego publicznego zakładu opieki zdrowotnej przekształconego na zasadach określonych w przepisach o działalności leczniczej, w wysokości w jakiej nie podlegają sfinansowaniu dotacją z budżetu państwa ^o		odsetki i dyskonto określone w art. 243 ust. 1 ustawy ^x	odsetki i dyskonto podlegające wyłączeniu z limitu spłaty zobowiązań, o którym mowa w art. 243 ustawy, w terminie nie dłuższym niż 90 dni po zakończeniu programu, projektu lub zadania i otrzymaniu refundacji z tych środków (bez odsetek i dyskonta od zobowiązań na wkład krajowy) ^x	odsetki i dyskonto podlegające wyłączeniu z limitu spłaty zobowiązań, o którym mowa w art. 243 ustawy, z tytułu zobowiązań zaciągniętych na wkład krajowy ^x	
Lp	2	2.1	2.1.1	2.1.1.1	2.1.2	2.1.3	2.1.3.1	2.1.3.1.1	2.1.3.1.2	2.2
Formuła	[2.1] + [2.2]									
Wykonanie 2015	60 634 013,00	52 522 087,00	0,00	0,00	0,00	511 000,00	511 000,00	0,00	0,00	8 111 926,00
Wykonanie 2016	75 624 459,00	66 085 461,00	0,00	0,00	0,00	235 255,00	235 255,00	0,00	0,00	9 538 998,00
Plan 3 kw. 2017	98 963 084,00	79 887 225,00	0,00	0,00	0,00	357 575,00	357 575,00	0,00	0,00	19 075 859,00
Wykonanie 2017	83 520 453,00	74 827 157,00	0,00	0,00	0,00	232 961,00	232 961,00	0,00	0,00	8 693 296,00
2018	131 763 350,00	90 568 461,00	0,00	0,00	0,00	200 000,00	200 000,00	0,00	0,00	41 194 889,00
2019	170 597 433,00	95 708 263,00	0,00	0,00	x	1 059 000,00	1 059 000,00	0,00	0,00	74 889 170,00
2020	144 973 940,00	96 735 301,00	0,00	0,00	x	1 900 000,00	1 900 000,00	0,00	0,00	48 238 639,00
2021	105 107 000,00	97 767 000,00	0,00	0,00	x	2 500 000,00	2 500 000,00	0,00	0,00	7 340 000,00
2022	99 084 000,00	97 500 000,00	0,00	0,00	x	2 600 000,00	2 600 000,00	0,00	0,00	1 584 000,00
2023	99 400 000,00	97 500 000,00	0,00	0,00	x	2 500 000,00	2 500 000,00	0,00	0,00	1 900 000,00
2024	100 700 000,00	98 000 000,00	0,00	0,00	x	2 400 000,00	2 400 000,00	0,00	0,00	2 700 000,00
2025	100 460 000,00	98 000 000,00	0,00	0,00	x	2 200 000,00	2 200 000,00	0,00	0,00	2 460 000,00
2026	100 310 000,00	98 500 000,00	0,00	0,00	x	2 100 000,00	2 100 000,00	0,00	0,00	1 810 000,00
2027	100 900 000,00	99 000 000,00	0,00	0,00	x	2 100 000,00	2 100 000,00	0,00	0,00	1 900 000,00
2028	101 000 000,00	99 000 000,00	0,00	0,00	x	2 000 000,00	2 000 000,00	0,00	0,00	2 000 000,00
2029	101 100 000,00	99 000 000,00	0,00	0,00	x	1 900 000,00	1 900 000,00	0,00	0,00	2 100 000,00
2030	102 500 000,00	100 000 000,00	0,00	0,00	x	1 900 000,00	1 900 000,00	0,00	0,00	2 500 000,00
2031	102 300 000,00	100 000 000,00	0,00	0,00	x	1 800 000,00	1 800 000,00	0,00	0,00	2 300 000,00
2032	102 100 000,00	100 000 000,00	0,00	0,00	x	1 800 000,00	1 800 000,00	0,00	0,00	2 100 000,00
2033	102 900 000,00	101 000 000,00	0,00	0,00	x	1 700 000,00	1 700 000,00	0,00	0,00	1 900 000,00
2034	102 800 000,00	101 000 000,00	0,00	0,00	x	1 600 000,00	1 600 000,00	0,00	0,00	1 800 000,00
2035	102 650 000,00	101 000 000,00	0,00	0,00	x	1 500 000,00	1 500 000,00	0,00	0,00	1 650 000,00
2036	103 700 000,00	102 000 000,00	0,00	0,00	x	1 500 000,00	1 500 000,00	0,00	0,00	1 700 000,00
2037	103 600 000,00	102 000 000,00	0,00	0,00	x	1 400 000,00	1 400 000,00	0,00	0,00	1 600 000,00
2038	103 600 000,00	102 000 000,00	0,00	0,00	x	1 400 000,00	1 400 000,00	0,00	0,00	1 600 000,00
2039	104 500 000,00	103 000 000,00	0,00	0,00	x	1 300 000,00	1 300 000,00	0,00	0,00	1 500 000,00
2040	104 400 000,00	103 000 000,00	0,00	0,00	x	1 200 000,00	1 200 000,00	0,00	0,00	1 400 000,00
2041	104 250 000,00	103 000 000,00	0,00	0,00	x	1 100 000,00	1 100 000,00	0,00	0,00	1 250 000,00
2042	105 200 000,00	104 000 000,00	0,00	0,00	x	1 000 000,00	1 000 000,00	0,00	0,00	1 200 000,00

Wyszczególnienie	Wydatki ogółem ^x	z tego:								Wydatki majątkowe ^x
		Wydatki bieżące ^x	w tym:					w tym:		
			z tytułu poręczeń i gwarancji ^x	w tym:		wydatki na obsługę długu ^x	odsetki i dyskonto określone w art. 243 ust. 1 ustawy ^x	w tym:		
				gwarancje i poręczenia podlegające wyłączeniu z limitu spłaty zobowiązań, o którym mowa w art. 243 ustawy ^x	na spłatę przejętych zobowiązań samodzielnego publicznego zakładu opieki zdrowotnej przekształconego na zasadach określonych w przepisach o działalności leczniczej, w wysokości w jakiej nie podlegają sfinansowaniu dotacją z budżetu państwa ⁴⁾			odsetki i dyskonto podlegające wyłączeniu z limitu spłaty zobowiązań, o którym mowa w art. 243 ustawy, w terminie nie dłuższym niż 90 dni po zakończeniu programu, projektu lub zadania i otrzymaniu refundacji z tych środków (bez odsetek i dyskonta od zobowiązań na wkład krajowy) ^x	odsetki i dyskonto podlegające wyłączeniu z limitu spłaty zobowiązań, o którym mowa w art. 243 ustawy, z tytułu zobowiązań zaciągniętych na wkład krajowy ^x	
2.1	2.1.1	2.1.1.1	2.1.2	2.1.3	2.1.3.1	2.1.3.1.1	2.1.3.1.2	2.2		
Lp	2	2.1	2.1.1	2.1.1.1	2.1.2	2.1.3	2.1.3.1	2.1.3.1.1	2.1.3.1.2	2.2
Formuła	[2.1] + [2.2]									
2043	105 100 000,00	104 000 000,00	0,00	0,00	x	900 000,00	900 000,00	0,00	0,00	1 100 000,00
2044	105 000 000,00	104 000 000,00	0,00	0,00	x	800 000,00	800 000,00	0,00	0,00	1 000 000,00
2045	105 900 000,00	105 000 000,00	0,00	0,00	x	700 000,00	700 000,00	0,00	0,00	900 000,00
2046	105 900 000,00	105 000 000,00	0,00	0,00	x	600 000,00	600 000,00	0,00	0,00	900 000,00
2047	105 900 000,00	105 000 000,00	0,00	0,00	x	500 000,00	500 000,00	0,00	0,00	900 000,00
2048	106 568 000,00	106 000 000,00	0,00	0,00	x	400 000,00	400 000,00	0,00	0,00	568 000,00
2049	109 699 000,00	106 000 000,00	0,00	0,00	x	200 000,00	200 000,00	0,00	0,00	3 699 000,00

4) W pozycji wykazuje się kwoty dla lat budżetowych 2013-2018.

Wyszczególnienie	Wynik budżetu ^x	Przychody budżetu ^x	z tego:								
			Nadwyżka budżetowa z lat ubiegłych	w tym:		Wolne środki, o których mowa w art. 217 ust.2 pkt 6 ustawy ^x	w tym:		Kredyty, pożyczki, emisja papierów wartościowych ^x	w tym:	
				na pokrycie deficytu budżetu ^x			na pokrycie deficytu budżetu ^x			na pokrycie deficytu budżetu ^x	Inne przychody niezwiązane z zaciągnięciem długu ^{5) x}
Lp	3	4	4.1	4.1.1	4.2	4.2.1	4.3	4.3.1	4.4	4.4.1	
Formuła	[1] -[2]	[4.1] + [4.2] + [4.3] + [4.4]									
Wykonanie 2015	5 738 650,00	1 521 281,00	0,00	0,00	1 521 281,00	0,00	0,00	0,00	0,00	0,00	
Wykonanie 2016	4 036 117,00	6 341 185,00	0,00	0,00	6 341 185,00	0,00	0,00	0,00	0,00	0,00	
Plan 3 kw. 2017	-11 762 710,00	12 515 590,00	1 062 682,00	1 062 682,00	11 452 908,00	7 744 028,00	0,00	0,00	0,00	0,00	
Wykonanie 2017	6 618 628,00	12 518 323,00	1 062 683,00	1 062 683,00	11 455 640,00	0,00	0,00	0,00	0,00	0,00	
2018	-18 291 026,00	20 471 906,00	7 681 311,00	7 681 311,00	7 746 595,00	5 565 715,00	5 044 000,00	5 044 000,00	0,00	0,00	
2019	-42 159 120,00	43 619 000,00	0,00	0,00	0,00	0,00	43 619 000,00	42 159 120,00	0,00	0,00	
2020	-22 683 000,00	24 000 000,00	0,00	0,00	0,00	0,00	24 000 000,00	22 683 000,00	0,00	0,00	
2021	-2 627 000,00	5 500 000,00	0,00	0,00	0,00	0,00	5 500 000,00	2 627 000,00	0,00	0,00	
2022	3 316 000,00	0,00	0,00	0,00	0,00	0,00	0,00	0,00	0,00	0,00	
2023	2 700 000,00	0,00	0,00	0,00	0,00	0,00	0,00	0,00	0,00	0,00	
2024	1 900 000,00	0,00	0,00	0,00	0,00	0,00	0,00	0,00	0,00	0,00	
2025	2 140 000,00	0,00	0,00	0,00	0,00	0,00	0,00	0,00	0,00	0,00	
2026	2 290 000,00	0,00	0,00	0,00	0,00	0,00	0,00	0,00	0,00	0,00	
2027	2 200 000,00	0,00	0,00	0,00	0,00	0,00	0,00	0,00	0,00	0,00	
2028	2 100 000,00	0,00	0,00	0,00	0,00	0,00	0,00	0,00	0,00	0,00	
2029	2 000 000,00	0,00	0,00	0,00	0,00	0,00	0,00	0,00	0,00	0,00	
2030	2 100 000,00	0,00	0,00	0,00	0,00	0,00	0,00	0,00	0,00	0,00	
2031	2 300 000,00	0,00	0,00	0,00	0,00	0,00	0,00	0,00	0,00	0,00	
2032	2 500 000,00	0,00	0,00	0,00	0,00	0,00	0,00	0,00	0,00	0,00	
2033	2 700 000,00	0,00	0,00	0,00	0,00	0,00	0,00	0,00	0,00	0,00	
2034	2 800 000,00	0,00	0,00	0,00	0,00	0,00	0,00	0,00	0,00	0,00	
2035	2 950 000,00	0,00	0,00	0,00	0,00	0,00	0,00	0,00	0,00	0,00	
2036	2 900 000,00	0,00	0,00	0,00	0,00	0,00	0,00	0,00	0,00	0,00	
2037	3 000 000,00	0,00	0,00	0,00	0,00	0,00	0,00	0,00	0,00	0,00	
2038	3 000 000,00	0,00	0,00	0,00	0,00	0,00	0,00	0,00	0,00	0,00	
2039	3 100 000,00	0,00	0,00	0,00	0,00	0,00	0,00	0,00	0,00	0,00	
2040	3 200 000,00	0,00	0,00	0,00	0,00	0,00	0,00	0,00	0,00	0,00	
2041	3 350 000,00	0,00	0,00	0,00	0,00	0,00	0,00	0,00	0,00	0,00	
2042	3 400 000,00	0,00	0,00	0,00	0,00	0,00	0,00	0,00	0,00	0,00	
2043	3 500 000,00	0,00	0,00	0,00	0,00	0,00	0,00	0,00	0,00	0,00	
2044	3 600 000,00	0,00	0,00	0,00	0,00	0,00	0,00	0,00	0,00	0,00	
2045	3 700 000,00	0,00	0,00	0,00	0,00	0,00	0,00	0,00	0,00	0,00	

Wyszczególnienie	Wynik budżetu ^x	Przychody budżetu ^x	z tego:							
			Nadwyżka budżetowa z lat ubiegłych	w tym:	Wolne środki, o których mowa w art. 217 ust.2 pkt 6 ustawy ^x	w tym:	Kredyty, pożyczki, emisja papierów wartościowych ^x	w tym:	Inne przychody niezwiązane z zaciągnięciem długu ^{5) x}	w tym:
				na pokrycie deficytu budżetu ^x		na pokrycie deficytu budżetu ^x		na pokrycie deficytu budżetu ^x		na pokrycie deficytu budżetu ^x
Lp	3	4	4.1	4.1.1	4.2	4.2.1	4.3	4.3.1	4.4	4.4.1
Formuła	[1] -[2]	[4.1] + [4.2] + [4.3] + [4.4]								
2046	3 700 000,00	0,00	0,00	0,00	0,00	0,00	0,00	0,00	0,00	0,00
2047	3 700 000,00	0,00	0,00	0,00	0,00	0,00	0,00	0,00	0,00	0,00
2048	3 532 000,00	0,00	0,00	0,00	0,00	0,00	0,00	0,00	0,00	0,00
2049	401 000,00	0,00	0,00	0,00	0,00	0,00	0,00	0,00	0,00	0,00

5) W pozycji wykazuje się w szczególności kwoty przychodów z tytułu prywatyzacji majątku oraz spłaty pożyczek udzielonych ze środków jednostki.

Wyszczególnienie	Rozchody budżetu ^x	z tego:					Inne rozchody niezwiązane ze spłatą długu
		Spłaty rat kapitałowych kredytów i pożyczek oraz wykup papierów wartościowych ^x	w tym:			5.2	
			w tym łączna kwota przypadających na dany rok kwot wyłączeń z limitu spłaty zobowiązań, o którym mowa w art. 243 ustawy ^x	z tego:			
				kwota przypadających na dany rok kwot wyłączeń określonych w art. 243 ust. 3 ustawy ^x	kwota przypadających na dany rok kwot wyłączeń określonych w art. 243 ust. 3a ustawy ^x		
Lp	5	5.1	5.1.1	5.1.1.1	5.1.1.2	5.1.1.3	5.2
Formuła	[5.1] + [5.2]		[5.1.1.1] + [5.1.1.2] + [5.1.1.3]				
Wykonanie 2015	918 746,00	918 746,00	0,00	0,00	0,00	0,00	0,00
Wykonanie 2016	2 600 980,00	2 600 980,00	0,00	0,00	0,00	0,00	0,00
Plan 3 kw. 2017	3 708 880,00	3 708 880,00	0,00	0,00	0,00	0,00	0,00
Wykonanie 2017	3 708 880,00	3 708 880,00	0,00	0,00	0,00	0,00	0,00
2018	2 180 880,00	2 180 880,00	0,00	0,00	0,00	0,00	0,00
2019	1 459 880,00	1 459 880,00	0,00	0,00	0,00	0,00	0,00
2020	1 317 000,00	1 317 000,00	0,00	0,00	0,00	0,00	0,00
2021	2 873 000,00	2 873 000,00	0,00	0,00	0,00	0,00	0,00
2022	3 316 000,00	3 316 000,00	0,00	0,00	0,00	0,00	0,00
2023	2 700 000,00	2 700 000,00	0,00	0,00	0,00	0,00	0,00
2024	1 900 000,00	1 900 000,00	0,00	0,00	0,00	0,00	0,00
2025	2 140 000,00	2 140 000,00	0,00	0,00	0,00	0,00	0,00
2026	2 290 000,00	2 290 000,00	0,00	0,00	0,00	0,00	0,00
2027	2 200 000,00	2 200 000,00	0,00	0,00	0,00	0,00	0,00
2028	2 100 000,00	2 100 000,00	0,00	0,00	0,00	0,00	0,00
2029	2 000 000,00	2 000 000,00	0,00	0,00	0,00	0,00	0,00
2030	2 100 000,00	2 100 000,00	0,00	0,00	0,00	0,00	0,00
2031	2 300 000,00	2 300 000,00	0,00	0,00	0,00	0,00	0,00
2032	2 500 000,00	2 500 000,00	0,00	0,00	0,00	0,00	0,00
2033	2 700 000,00	2 700 000,00	0,00	0,00	0,00	0,00	0,00
2034	2 800 000,00	2 800 000,00	0,00	0,00	0,00	0,00	0,00
2035	2 950 000,00	2 950 000,00	0,00	0,00	0,00	0,00	0,00
2036	2 900 000,00	2 900 000,00	0,00	0,00	0,00	0,00	0,00
2037	3 000 000,00	3 000 000,00	0,00	0,00	0,00	0,00	0,00
2038	3 000 000,00	3 000 000,00	0,00	0,00	0,00	0,00	0,00
2039	3 100 000,00	3 100 000,00	0,00	0,00	0,00	0,00	0,00
2040	3 200 000,00	3 200 000,00	0,00	0,00	0,00	0,00	0,00
2041	3 350 000,00	3 350 000,00	0,00	0,00	0,00	0,00	0,00
2042	3 400 000,00	3 400 000,00	0,00	0,00	0,00	0,00	0,00
2043	3 500 000,00	3 500 000,00	0,00	0,00	0,00	0,00	0,00
2044	3 600 000,00	3 600 000,00	0,00	0,00	0,00	0,00	0,00
2045	3 700 000,00	3 700 000,00	0,00	0,00	0,00	0,00	0,00

Wyszczególnienie	Rozchody budżetu ^x	z tego:					Inne rozchody niezwiązane ze spłatą długu
		Spłaty rat kapitałowych kredytów i pożyczek oraz wykup papierów wartościowych ^x	w tym:			Inne rozchody niezwiązane ze spłatą długu	
			w tym łączna kwota przypadających na dany rok kwot ustawowych wyłączeń z limitu spłaty zobowiązań, o którym mowa w ^x art. 243 ustawy	z tego:			
				kwota przypadających na dany rok kwot ustawowych wyłączeń określonych w art. 243 ust. 3 ustawy ^x	kwota przypadających na dany rok kwot ustawowych wyłączeń określonych w art. 243 ust. 3a ustawy ^x		
Lp	5	5.1	5.1.1	5.1.1.1	5.1.1.2	5.1.1.3	5.2
Formuła	[5.1] + [5.2]		[5.1.1.1] + [5.1.1.2] + [5.1.1.3]				
2046	3 700 000,00	3 700 000,00	0,00	0,00	0,00	0,00	0,00
2047	3 700 000,00	3 700 000,00	0,00	0,00	0,00	0,00	0,00
2048	3 532 000,00	3 532 000,00	0,00	0,00	0,00	0,00	0,00
2049	401 000,00	401 000,00	0,00	0,00	0,00	0,00	0,00

6) W pozycji wykazuje się w szczególności wyłączenia wynikające z art. 36 ustawy z dnia 7 grudnia 2012 r. o zmianie niektórych ustaw w związku z realizacją ustawy budżetowej (Dz.U. poz. 1456 oraz z 2013 r. poz. 1199) oraz kwoty wykupu obligacji przychodowych.

Wyszczególnienie	Kwota długu ^x	Kwota zobowiązań wynikających z przejęcia przez jednostkę samorządu terytorialnego zobowiązań po likwidowanych i przekształcanych jednostkach zaliczanych do sektora finansów publicznych	Relacja zrównoważenia wydatków bieżących, o której mowa w art. 242 ustawy	
			Różnica między dochodami bieżącymi a wydatkami bieżącymi	Różnica między dochodami bieżącymi, skorygowanymi o środki ⁷⁾ a wydatkami bieżącymi, pomniejszonymi o wydatki ⁸⁾
Lp	6	7	8.1	8.2
Formuła			[1.1] - [2.1]	[1.1] + [4.1] + [4.2] - (2.1) - [2.1.2]
Wykonanie 2015	9 314 620,00	0,00	9 688 865,00	11 210 146,00
Wykonanie 2016	11 455 640,00	0,00	12 781 269,00	19 122 454,00
Plan 3 kw. 2017	7 746 760,00	0,00	6 312 979,00	18 828 569,00
Wykonanie 2017	7 746 760,00	0,00	14 202 813,00	26 721 136,00
2018	10 609 880,00	0,00	5 467 865,00	20 895 771,00
2019	52 769 000,00	0,00	7 522 512,00	7 522 512,00
2020	75 452 000,00	0,00	4 362 993,00	4 362 993,00
2021	78 079 000,00	0,00	3 833 000,00	3 833 000,00
2022	74 763 000,00	0,00	4 800 000,00	4 800 000,00
2023	72 063 000,00	0,00	4 500 000,00	4 500 000,00
2024	70 163 000,00	0,00	4 500 000,00	4 500 000,00
2025	68 023 000,00	0,00	4 500 000,00	4 500 000,00
2026	65 733 000,00	0,00	4 000 000,00	4 000 000,00
2027	63 533 000,00	0,00	4 000 000,00	4 000 000,00
2028	61 433 000,00	0,00	4 000 000,00	4 000 000,00
2029	59 433 000,00	0,00	4 000 000,00	4 000 000,00
2030	57 333 000,00	0,00	4 500 000,00	4 500 000,00
2031	55 033 000,00	0,00	4 500 000,00	4 500 000,00
2032	52 533 000,00	0,00	4 500 000,00	4 500 000,00
2033	49 833 000,00	0,00	4 500 000,00	4 500 000,00
2034	47 033 000,00	0,00	4 500 000,00	4 500 000,00
2035	44 083 000,00	0,00	4 500 000,00	4 500 000,00
2036	41 183 000,00	0,00	4 500 000,00	4 500 000,00
2037	38 183 000,00	0,00	4 500 000,00	4 500 000,00
2038	35 183 000,00	0,00	4 500 000,00	4 500 000,00
2039	32 083 000,00	0,00	4 500 000,00	4 500 000,00
2040	28 883 000,00	0,00	4 500 000,00	4 500 000,00
2041	25 533 000,00	0,00	4 500 000,00	4 500 000,00
2042	22 133 000,00	0,00	4 500 000,00	4 500 000,00
2043	18 633 000,00	0,00	4 500 000,00	4 500 000,00
2044	15 033 000,00	0,00	4 500 000,00	4 500 000,00
2045	11 333 000,00	0,00	4 500 000,00	4 500 000,00

2046	7 633 000,00	0,00	4 500 000,00	4 500 000,00
2047	3 933 000,00	0,00	4 500 000,00	4 500 000,00
2048	401 000,00	0,00	4 000 000,00	4 000 000,00
2049	0,00	0,00	4 000 000,00	4 000 000,00

7) Skorygowanie o środki określone w przepisach dotyczy w szczególności powiększenia o nadwyżkę budżetową z lat ubiegłych, zgodnie z art. 242 ustawy.

8) Pomniejszenie wydatków bieżących, zgodnie z art. 36 ust. 1 pkt 1 ustawy z dnia 7 grudnia 2012 r. o zmianie niektórych ustaw w związku z realizacją ustawy budżetowej, dotyczy lat 2013-2015.

Wyszczególnienie	Wskaźnik spłaty zobowiązań								
	Wskaźnik planowanej łącznej kwoty spłaty zobowiązań, o której mowa w art. 243 ust. 1 ustawy do dochodów, bez uwzględnienia zobowiązań związku współtworzonego przez jednostkę samorządu terytorialnego i bez uwzględnienia ustawowych wyłączeń przypadających na dany rok.	Wskaźnik planowanej łącznej kwoty spłaty zobowiązań, o której mowa w art. 243 ust. 1 ustawy do dochodów, bez uwzględnienia zobowiązań związku współtworzonego przez jednostkę samorządu terytorialnego, po uwzględnieniu ustawowych wyłączeń przypadających na dany rok.	Kwota zobowiązań związku współtworzonego przez jednostkę samorządu terytorialnego przypadających do spłaty w danym roku budżetowym, podlegająca doliczeniu zgodnie z art. 244 ustawy	Wskaźnik planowanej łącznej kwoty spłaty zobowiązań, o której mowa w art. 243 ust. 1 ustawy do dochodów, po uwzględnieniu zobowiązań związku współtworzonego przez jednostkę samorządu terytorialnego oraz po uwzględnieniu ustawowych wyłączeń przypadających na dany rok	Wskaźnik dochodów bieżących powiększonych o dochody ze sprzedaży majątku oraz pomniejszonych o wydatki bieżące, do dochodów budżetu, ustalony dla danego roku (wskaźnik jednoroczny)	Dopuszczalny wskaźnik spłaty zobowiązań określony w art. 243 ustawy, po uwzględnieniu ustawowych wyłączeń, obliczony w oparciu o plan 3 kwartału roku poprzedzającego pierwszy rok prognozy (wskaźnik ustalony w oparciu o średnią arytmetyczną z 3 poprzednich lat)	Dopuszczalny wskaźnik spłaty zobowiązań określony w art. 243 ustawy, po uwzględnieniu ustawowych wyłączeń, obliczony w oparciu o wykonanie roku poprzedzającego pierwszy rok prognozy (wskaźnik ustalony w oparciu o średnią arytmetyczną z 3 poprzednich lat)	Informacja o spełnieniu wskaźnika spłaty zobowiązań określonego w art. 243 ustawy, po uwzględnieniu zobowiązań związku współtworzonego przez jednostkę samorządu terytorialnego oraz po uwzględnieniu ustawowych wyłączeń, obliczonego w oparciu o plan 3 kwartałów roku poprzedzającego rok budżetowy	Informacja o spełnieniu wskaźnika spłaty zobowiązań określonego w art. 243 ustawy, po uwzględnieniu zobowiązań związku współtworzonego przez jednostkę samorządu terytorialnego oraz po uwzględnieniu ustawowych wyłączeń, obliczonego w oparciu o wykonanie roku poprzedzającego rok budżetowy
Lp	9.1	9.2	9.3	9.4	9.5	9.6	9.6.1	9.7	9.7.1
Formuła	$\frac{[(2.1.1.) + (2.1.3.1.) + (5.1.)]}{[1]}$	$\frac{[(2.1.1.) + (2.1.3.1.) + (5.1.)] - [(2.1.3.1.) + (5.1.)]}{[1]}$		$\frac{[(2.1.1.) + (2.1.3.1.) + (5.1.)] + [(2.1.3.1.) + (5.1.)]}{[(1.1.) + (1.2.) + (1.3.) + (1.4.) + (1.5.)]}$	$\frac{[(1.1.) - (1.5.1.)] + [(1.2.) - (2.1.) + (2.1.2.) + (1.3.)]}{[(1.1.) + (1.5.1.)]}$	średnia z trzech poprzednich lat [9.5]	średnia z trzech poprzednich lat [9.5]	[9.6] – [9.4]	[9.6.1] – [9.4]
Wykonanie 2015	2,15%	2,15%	0,00	2,15%	14,73%	0,00%	0,00%	TAK	TAK
Wykonanie 2016	3,56%	3,56%	0,00	3,56%	16,14%	0,00%	0,00%	TAK	TAK
Plan 3 kw. 2017	4,66%	4,66%	0,00	4,66%	7,40%	0,00%	0,00%	TAK	TAK
Wykonanie 2017	4,37%	4,37%	0,00	4,37%	15,91%	0,00%	0,00%	TAK	TAK
2018	2,10%	2,10%	0,00	2,10%	5,11%	12,76%	15,59%	TAK	TAK
2019	1,96%	1,96%	0,00	1,96%	6,12%	9,55%	12,39%	TAK	TAK
2020	2,63%	2,63%	0,00	2,63%	7,66%	6,21%	9,05%	TAK	TAK
2021	5,24%	5,24%	0,00	5,24%	3,74%	6,30%	6,30%	TAK	TAK
2022	5,78%	5,78%	0,00	5,78%	4,69%	5,84%	5,84%	TAK	TAK
2023	5,09%	5,09%	0,00	5,09%	4,41%	5,36%	5,36%	TAK	TAK
2024	4,19%	4,19%	0,00	4,19%	4,39%	4,28%	4,28%	TAK	TAK
2025	4,23%	4,23%	0,00	4,23%	4,39%	4,50%	4,50%	TAK	TAK
2026	4,28%	4,28%	0,00	4,28%	3,90%	4,40%	4,40%	TAK	TAK
2027	4,17%	4,17%	0,00	4,17%	3,88%	4,23%	4,23%	TAK	TAK
2028	3,98%	3,98%	0,00	3,98%	3,88%	4,06%	4,06%	TAK	TAK
2029	3,78%	3,78%	0,00	3,78%	3,88%	3,89%	3,89%	TAK	TAK
2030	3,82%	3,82%	0,00	3,82%	4,30%	3,88%	3,88%	TAK	TAK
2031	3,92%	3,92%	0,00	3,92%	4,30%	4,02%	4,02%	TAK	TAK
2032	4,11%	4,11%	0,00	4,11%	4,30%	4,16%	4,16%	TAK	TAK
2033	4,17%	4,17%	0,00	4,17%	4,26%	4,30%	4,30%	TAK	TAK
2034	4,17%	4,17%	0,00	4,17%	4,26%	4,29%	4,29%	TAK	TAK
2035	4,21%	4,21%	0,00	4,21%	4,26%	4,27%	4,27%	TAK	TAK
2036	4,13%	4,13%	0,00	4,13%	4,22%	4,26%	4,26%	TAK	TAK
2037	4,13%	4,13%	0,00	4,13%	4,22%	4,25%	4,25%	TAK	TAK
2038	4,13%	4,13%	0,00	4,13%	4,22%	4,23%	4,23%	TAK	TAK
2039	4,09%	4,09%	0,00	4,09%	4,18%	4,22%	4,22%	TAK	TAK
2040	4,09%	4,09%	0,00	4,09%	4,18%	4,21%	4,21%	TAK	TAK
2041	4,14%	4,14%	0,00	4,14%	4,18%	4,19%	4,19%	TAK	TAK
2042	4,05%	4,05%	0,00	4,05%	4,14%	4,18%	4,18%	TAK	TAK
2043	4,05%	4,05%	0,00	4,05%	4,14%	4,17%	4,17%	TAK	TAK
2044	4,05%	4,05%	0,00	4,05%	4,14%	4,15%	4,15%	TAK	TAK
2045	4,01%	4,01%	0,00	4,01%	4,11%	4,14%	4,14%	TAK	TAK

Wyszczególnienie	Wskaźnik spłaty zobowiązań								
	Wskaźnik planowanej łącznej kwoty spłaty zobowiązań, o której mowa w art. 243 ust. 1 ustawy do dochodów, bez uwzględnienia zobowiązań związku współtworzonego przez jednostkę samorządu terytorialnego i bez uwzględnienia ustawowych wyłączeń przypadających na dany rok.	Wskaźnik planowanej łącznej kwoty spłaty zobowiązań, o której mowa w art. 243 ust. 1 ustawy do dochodów, bez uwzględnienia zobowiązań związku współtworzonego przez jednostkę samorządu terytorialnego, po uwzględnieniu ustawowych wyłączeń przypadających na dany rok	Kwota zobowiązań związku współtworzonego przez jednostkę samorządu terytorialnego przypadających do spłaty w danym roku budżetowym, podlegająca doliczeniu zgodnie z art. 244 ustawy	Wskaźnik planowanej łącznej kwoty spłaty zobowiązań, o której mowa w art. 243 ust. 1 ustawy do dochodów, po uwzględnieniu zobowiązań związku współtworzonego przez jednostkę samorządu terytorialnego oraz po uwzględnieniu ustawowych wyłączeń przypadających na dany rok	Wskaźnik dochodów bieżących powiększonych o dochody ze sprzedaży majątku oraz pomniejszonych o wydatki bieżące, do dochodów budżetu, ustalony dla danego roku (wskaźnik x jednoroczny)	Dopuszczalny wskaźnik spłaty zobowiązań określony w art. 243 ustawy, po uwzględnieniu ustawowych wyłączeń, obliczony w oparciu o plan 3 kwartału roku poprzedzającego pierwszy rok prognozy (wskaźnik ustalony w oparciu o średnią arytmetyczną z 3 x poprzednich lat)	Dopuszczalny wskaźnik spłaty zobowiązań określony w art. 243 ustawy, po uwzględnieniu ustawowych wyłączeń, obliczony w oparciu o wykonanie roku poprzedzającego pierwszy rok prognozy (wskaźnik ustalony w oparciu o średnią arytmetyczną z 3 x poprzednich lat)	Informacja o spełnieniu wskaźnika spłaty zobowiązań określonego w art. 243 ustawy, po uwzględnieniu zobowiązań związku współtworzonego przez jednostkę samorządu terytorialnego oraz po uwzględnieniu ustawowych wyłączeń, obliczonego w oparciu o plan 3 kwartałów roku poprzedzającego rok budżetowy	Informacja o spełnieniu wskaźnika spłaty zobowiązań określonego w art. 243 ustawy, po uwzględnieniu zobowiązań związku współtworzonego przez jednostkę samorządu terytorialnego oraz po uwzględnieniu ustawowych wyłączeń, obliczonego w oparciu o wykonanie roku poprzedzającego rok budżetowy
Lp	9.1	9.2	9.3	9.4	9.5	9.6	9.6.1	9.7	9.7.1
Formuła	$\frac{[(2.1.1.) + [2.1.3.1] + [5.1])}{[1]}$	$\frac{[(2.1.1.) + [2.1.1.1] + [2.1.3.1.1] + [2.1.3.1.2] + [5.1] + [5.1.1] + [7.1] - [15.1.1])}{[1]}$		$\frac{[(2.1.1.) + [2.1.1.1] + [2.1.3.1] + [2.1.3.1.1] + [2.1.3.1.2] + [5.1] + [5.1.1] + [7.1] - [15.1.1])}{[1]}$	$\frac{[(1.1.) - [15.1.1] + [1.2.1] - [(2.1.) - [2.2.] + [15.2.1] + [11.] - [15.1.1])]}{[1]}$	średnia z trzech poprzednich lat [9.5]	średnia z trzech poprzednich lat [9.5]	[9.6] – [9.4]	[9.6.1] – [9.4]
2046	3,92%	3,92%	0,00	3,92%	4,11%	4,13%	4,13%	TAK	TAK
2047	3,83%	3,83%	0,00	3,83%	4,11%	4,12%	4,12%	TAK	TAK
2048	3,57%	3,57%	0,00	3,57%	3,63%	4,11%	4,11%	TAK	TAK
2049	0,55%	0,55%	0,00	0,55%	3,63%	3,95%	3,95%	TAK	TAK

9) W pozycji wykazuje się w szczególności wyłączenia wynikające z art. 36 ustawy z dnia 7 grudnia 2012 r. o zmianie niektórych ustaw w związku z realizacją ustawy budżetowej oraz wyłączenia związane z emisją obligacji przychodowych. Identyczne wyłączenia dotyczą pozycji 9.6.1.

Wyszczególnienie	Przeznaczenie prognozowanej nadwyżki budżetowej ¹⁰⁾	Informacje uzupełniające o wybranych rodzajach wydatków budżetowych										
		w tym na:		z tego:						Wydatki inwestycyjne kontynuowane ¹²⁾	Nowe wydatki inwestycyjne ¹³⁾	Wydatki majątkowe w formie dotacji
		Splaty kredytów, pożyczek i wykup papierów wartościowych	Wydatki bieżące na wynagrodzenia i składki od nich naliczane	Wydatki związane z funkcjonowaniem organów jednostki samorządu terytorialnego ¹¹⁾	Wydatki objęte limitem, o którym mowa w art. 226 ust. 3 pkt 4 ustawy	bieżące	majątkowe	11.4	11.5			
Lp	10	10.1	11.1	11.2	11.3	11.3.1	11.3.2	11.4	11.5	11.6		
Formuła					[11.3.1] + [11.3.2]							
Wykonanie 2015	0,00	0,00	0,00	0,00	0,00	0,00	0,00	0,00	0,00	0,00		
Wykonanie 2016	0,00	0,00	0,00	0,00	0,00	0,00	0,00	0,00	0,00	0,00		
Plan 3 kw. 2017	0,00	0,00	0,00	0,00	0,00	0,00	0,00	0,00	0,00	0,00		
Wykonanie 2017	0,00	0,00	0,00	0,00	0,00	0,00	0,00	0,00	0,00	0,00		
2018	0,00	0,00	31 896 232,00	8 976 691,00	42 264 783,00	7 400 615,00	34 864 168,00	34 052 244,00	6 199 845,00	942 800,00		
2019	0,00	0,00	34 801 209,00	9 555 267,00	78 114 324,00	9 755 734,00	68 358 590,00	68 358 590,00	5 910 580,00	620 000,00		
2020	0,00	0,00	34 345 000,00	9 555 267,00	51 940 484,00	3 701 845,00	48 238 639,00	48 238 639,00	0,00	0,00		
2021	0,00	0,00	34 350 000,00	9 556 000,00	10 625 007,00	3 485 007,00	7 140 000,00	7 140 000,00	200 000,00	0,00		
2022	3 316 000,00	3 316 000,00	0,00	0,00	120 787,00	120 787,00	0,00	0,00	1 584 000,00	0,00		
2023	2 700 000,00	2 700 000,00	0,00	0,00	30 436,00	30 436,00	0,00	0,00	1 900 000,00	0,00		
2024	1 900 000,00	1 900 000,00	0,00	0,00	31 958,00	31 958,00	0,00	0,00	2 700 000,00	0,00		
2025	2 140 000,00	2 140 000,00	0,00	0,00	33 556,00	33 556,00	0,00	0,00	2 460 000,00	0,00		
2026	2 290 000,00	2 290 000,00	0,00	0,00	35 234,00	35 234,00	0,00	0,00	1 810 000,00	0,00		
2027	2 200 000,00	2 200 000,00	0,00	0,00	36 995,00	36 995,00	0,00	0,00	1 900 000,00	0,00		
2028	2 100 000,00	2 100 000,00	0,00	0,00	35 608,00	35 608,00	0,00	0,00	2 000 000,00	0,00		
2029	2 000 000,00	2 000 000,00	0,00	0,00	0,00	0,00	0,00	0,00	2 100 000,00	0,00		
2030	2 100 000,00	2 100 000,00	0,00	0,00	0,00	0,00	0,00	0,00	2 500 000,00	0,00		
2031	2 300 000,00	2 300 000,00	0,00	0,00	0,00	0,00	0,00	0,00	2 300 000,00	0,00		
2032	2 500 000,00	2 500 000,00	0,00	0,00	0,00	0,00	0,00	0,00	2 100 000,00	0,00		
2033	2 700 000,00	2 700 000,00	0,00	0,00	0,00	0,00	0,00	0,00	1 900 000,00	0,00		
2034	2 800 000,00	2 800 000,00	0,00	0,00	0,00	0,00	0,00	0,00	1 800 000,00	0,00		
2035	2 950 000,00	2 950 000,00	0,00	0,00	0,00	0,00	0,00	0,00	1 650 000,00	0,00		
2036	2 900 000,00	2 900 000,00	0,00	0,00	0,00	0,00	0,00	0,00	1 700 000,00	0,00		
2037	3 000 000,00	3 000 000,00	0,00	0,00	0,00	0,00	0,00	0,00	1 600 000,00	0,00		
2038	3 000 000,00	3 000 000,00	0,00	0,00	0,00	0,00	0,00	0,00	1 600 000,00	0,00		
2039	3 100 000,00	3 100 000,00	0,00	0,00	0,00	0,00	0,00	0,00	1 500 000,00	0,00		
2040	3 200 000,00	3 200 000,00	0,00	0,00	0,00	0,00	0,00	0,00	1 400 000,00	0,00		
2041	3 350 000,00	3 350 000,00	0,00	0,00	0,00	0,00	0,00	0,00	1 250 000,00	0,00		
2042	3 400 000,00	3 400 000,00	0,00	0,00	0,00	0,00	0,00	0,00	1 200 000,00	0,00		
2043	3 500 000,00	3 500 000,00	0,00	0,00	0,00	0,00	0,00	0,00	1 100 000,00	0,00		
2044	3 600 000,00	3 600 000,00	0,00	0,00	0,00	0,00	0,00	0,00	1 000 000,00	0,00		
2045	3 700 000,00	3 700 000,00	0,00	0,00	0,00	0,00	0,00	0,00	900 000,00	0,00		

Wyszczególnienie	Przeznaczenie prognozowanej nadwyżki budżetowej ¹⁰⁾	Informacje uzupełniające o wybranych rodzajach wydatków budżetowych										
		w tym na:		z tego:						Wydatki inwestycyjne kontynuowane ¹²⁾	Nowe wydatki inwestycyjne ¹³⁾	Wydatki majątkowe w formie dotacji
		Splaty kredytów, pożyczek i wykup papierów wartościowych	Wydatki bieżące na wynagrodzenia i składki od nich naliczane	Wydatki związane z funkcjonowaniem organów jednostki samorządu terytorialnego ¹¹⁾	Wydatki objęte limitem, o którym mowa w art. 226 ust. 3 pkt 4 ustawy	bieżące	majątkowe	11.4	11.5			
Lp	10	10.1	11.1	11.2	11.3	11.3.1	11.3.2	11.4	11.5	11.6		
Formuła					[11.3.1] + [11.3.2]							
2046	3 700 000,00	3 700 000,00	0,00	0,00	0,00	0,00	0,00	0,00	900 000,00	0,00		
2047	3 700 000,00	3 700 000,00	0,00	0,00	0,00	0,00	0,00	0,00	900 000,00	0,00		
2048	3 532 000,00	3 532 000,00	0,00	0,00	0,00	0,00	0,00	0,00	568 000,00	0,00		
2049	401 000,00	401 000,00	0,00	0,00	0,00	0,00	0,00	0,00	3 699 000,00	0,00		

10) Przeznaczenie nadwyżki budżetowej, inne niż splaty kredytów, pożyczek i wykup papierów wartościowych, wymaga określenia w objaśnieniach do wieloletniej prognozy finansowej.

11) W pozycji wykazuje się kwoty wydatków w ramach zadań własnych klasyfikowanych w dziale 750- Administracja publiczna w rozdziałach właściwych dla organów i urzędów jednostki samorządu terytorialnego (rozdziały od 75017 do 75023).

12) W pozycji wykazuje się wartość inwestycji rozpoczętych co najmniej w poprzednim roku budżetowym, którego dotyczy kolumna.

13) W pozycji wykazuje się wartość nowych inwestycji, które planuje się rozpocząć w roku, którego dotyczy kolumna.

Wyszczególnienie	Finansowanie programów, projektów lub zadań realizowanych z udziałem środków, o których mowa w art. 5 ust. 1 pkt 2 i 3 ustawy								
	Dochody bieżące na programy, projekty lub zadania finansowane z udziałem środków, o których mowa w art. 5 ust. 1 pkt 2 i 3 ustawy	w tym:		Dochody majątkowe na programy, projekty lub zadania finansowane z udziałem środków, o których mowa w art. 5 ust. 1 pkt 2 i 3 ustawy	w tym:		Wydatki bieżące na programy, projekty lub zadania finansowane z udziałem środków, o których mowa w art. 5 ust. 1 pkt 2 i 3 ustawy	w tym:	
		środki określone w art. 5 ust. 1 pkt 2 ustawy	w tym:		środki określone w art. 5 ust. 1 pkt 2 ustawy	w tym:		finansowane środkami określonymi w art. 5 ust. 1 pkt 2 ustawy	Wydatki bieżące na realizację programu, projektu lub zadania wynikające wyłącznie z zawartych umów z podmiotem dysponującym środkami, o których mowa w art. 5 ust. 1 pkt 2 ustawy
			środki określone w art. 5 ust. 1 pkt 2 ustawy wynikające wyłącznie z zawartych umów na realizację programu, projektu lub zadania ¹⁴⁾			środki określone w art. 5 ust. 1 pkt 2 ustawy wynikające wyłącznie z zawartych umów na realizację programu, projektu lub zadania			
Lp	12.1	12.1.1	12.1.1.1	12.2	12.2.1	12.2.1.1	12.3	12.3.1	12.3.2
Formuła									
Wykonanie 2015	0,00	0,00	0,00	0,00	0,00	0,00	0,00	0,00	0,00
Wykonanie 2016	0,00	0,00	0,00	0,00	0,00	0,00	0,00	0,00	0,00
Plan 3 kw. 2017	0,00	0,00	0,00	0,00	0,00	0,00	0,00	0,00	0,00
Wykonanie 2017	0,00	0,00	0,00	0,00	0,00	0,00	0,00	0,00	0,00
2018	138 299,00	118 678,00	118 678,00	16 904 092,00	16 904 092,00	16 904 092,00	518 639,00	115 573,00	115 573,00
2019	93 968,00	77 283,00	77 283,00	24 857 538,00	23 861 723,00	23 861 723,00	658 963,00	227 932,00	227 932,00
2020	0,00	0,00	0,00	16 092 646,00	16 092 646,00	16 092 646,00	360 000,00	0,00	0,00
2021	0,00	0,00	0,00	780 000,00	780 000,00	780 000,00	360 000,00	0,00	0,00
2022	0,00	0,00	0,00	0,00	0,00	0,00	90 000,00	0,00	0,00
2023	0,00	0,00	0,00	0,00	0,00	0,00	0,00	0,00	0,00
2024	0,00	0,00	0,00	0,00	0,00	0,00	0,00	0,00	0,00
2025	0,00	0,00	0,00	0,00	0,00	0,00	0,00	0,00	0,00
2026	0,00	0,00	0,00	0,00	0,00	0,00	0,00	0,00	0,00
2027	0,00	0,00	0,00	0,00	0,00	0,00	0,00	0,00	0,00
2028	0,00	0,00	0,00	0,00	0,00	0,00	0,00	0,00	0,00
2029	0,00	0,00	0,00	0,00	0,00	0,00	0,00	0,00	0,00
2030	0,00	0,00	0,00	0,00	0,00	0,00	0,00	0,00	0,00
2031	0,00	0,00	0,00	0,00	0,00	0,00	0,00	0,00	0,00
2032	0,00	0,00	0,00	0,00	0,00	0,00	0,00	0,00	0,00
2033	0,00	0,00	0,00	0,00	0,00	0,00	0,00	0,00	0,00
2034	0,00	0,00	0,00	0,00	0,00	0,00	0,00	0,00	0,00
2035	0,00	0,00	0,00	0,00	0,00	0,00	0,00	0,00	0,00
2036	0,00	0,00	0,00	0,00	0,00	0,00	0,00	0,00	0,00
2037	0,00	0,00	0,00	0,00	0,00	0,00	0,00	0,00	0,00
2038	0,00	0,00	0,00	0,00	0,00	0,00	0,00	0,00	0,00
2039	0,00	0,00	0,00	0,00	0,00	0,00	0,00	0,00	0,00
2040	0,00	0,00	0,00	0,00	0,00	0,00	0,00	0,00	0,00
2041	0,00	0,00	0,00	0,00	0,00	0,00	0,00	0,00	0,00
2042	0,00	0,00	0,00	0,00	0,00	0,00	0,00	0,00	0,00
2043	0,00	0,00	0,00	0,00	0,00	0,00	0,00	0,00	0,00
2044	0,00	0,00	0,00	0,00	0,00	0,00	0,00	0,00	0,00
2045	0,00	0,00	0,00	0,00	0,00	0,00	0,00	0,00	0,00

Wyszczególnienie	Finansowanie programów, projektów lub zadań realizowanych z udziałem środków, o których mowa w art. 5 ust. 1 pkt 2 i 3 ustawy								
	Dochody bieżące na programy, projekty lub zadania finansowane z udziałem środków, o których mowa w art. 5 ust. 1 pkt 2 i 3 ustawy	w tym:		Dochody majątkowe na programy, projekty lub zadania finansowane z udziałem środków, o których mowa w art. 5 ust. 1 pkt 2 i 3 ustawy	w tym:		Wydatki bieżące na programy, projekty lub zadania finansowane z udziałem środków, o których mowa w art. 5 ust. 1 pkt 2 i 3 ustawy	w tym:	
		środki określone w art. 5 ust. 1 pkt 2 ustawy	w tym:		środki określone w art. 5 ust. 1 pkt 2 ustawy	w tym:		finansowane środkami określonymi w art. 5 ust. 1 pkt 2 ustawy	Wydatki bieżące na realizację programu, projektu lub zadania wynikające wyłącznie z zawartych umów z podmiotem dysponującym środkami, o których mowa w art. 5 ust. 1 pkt 2 ustawy
			środki określone w art. 5 ust. 1 pkt 2 ustawy wynikające wyłącznie z zawartych umów na realizację programu, projektu lub zadania ¹⁴⁾			środki określone w art. 5 ust. 1 pkt 2 ustawy wynikające wyłącznie z zawartych umów na realizację programu, projektu lub zadania			
Lp	12.1	12.1.1	12.1.1.1	12.2	12.2.1	12.2.1.1	12.3	12.3.1	12.3.2
Formuła									
2046	0,00	0,00	0,00	0,00	0,00	0,00	0,00	0,00	0,00
2047	0,00	0,00	0,00	0,00	0,00	0,00	0,00	0,00	0,00
2048	0,00	0,00	0,00	0,00	0,00	0,00	0,00	0,00	0,00
2049	0,00	0,00	0,00	0,00	0,00	0,00	0,00	0,00	0,00

14) W pozycji 12.1.1.1, 12.2.1.1, 12.3.2, 12.4.2., 12.5.1, 12.6.1, 12.7.1 oraz 12.8.1. wykazuje się wyłącznie kwoty wynikające z umów na realizację programu, projektu lub zadania zawartych na dzień uchwalenia prognozy, a nieplanowanych do zawarcia w okresie prognozy.

Wyszczególnienie	Wydutki majątkowe na programy, projekty lub zadania finansowane z udziałem środków, o których mowa w art. 5 ust. 1 pkt 2 i 3 ustawy	w tym:	Wydutki majątkowe na realizację programu, projektu lub zadania wynikające wyłącznie z zawartych umów z podmiotem dysponującym środkami, o których mowa w art. 5 ust. 1 pkt 2 ustawy	Wydutki na wkład krajowy w związku z umową na realizację programu, projektu lub zadania finansowanego z udziałem środków, o których mowa w art. 5 ust. 1 pkt 2 ustawy bez względu na stopień finansowania tymi środkami	w tym:	Wydutki na wkład krajowy w związku z zawartą po dniu 1 stycznia 2013 r. umową na realizację programu, projektu lub zadania finansowanego w co najmniej 60% środkami, o których mowa w art. 5 ust. 1 pkt 2 ustawy ¹⁵⁾	w tym:	Przychody z tytułu kredytów, pożyczek, emisji papierów wartościowych powstające w związku z umową na realizację programu, projektu lub zadania finansowanego z udziałem środków, o których mowa w art. 5 ust. 1 pkt 2 ustawy bez względu na stopień finansowania tymi środkami	w tym:
		finansowane środkami określonymi w art. 5 ust. 1 pkt 2 ustawy			w związku z już zawartą umową na realizację programu, projektu lub zadania		w związku z już zawartą umową na realizację programu, projektu lub zadania		w związku z już zawartą umową na realizację programu, projektu lub zadania
Lp	12.4	12.4.1	12.4.2	12.5	12.5.1	12.6	12.6.1	12.7	12.7.1
Formuła									
Wykonanie 2015	0,00	0,00	0,00	0,00	0,00	0,00	0,00	0,00	0,00
Wykonanie 2016	0,00	0,00	0,00	0,00	0,00	0,00	0,00	0,00	0,00
Plan 3 kw. 2017	0,00	0,00	0,00	0,00	0,00	0,00	0,00	0,00	0,00
Wykonanie 2017	0,00	0,00	0,00	0,00	0,00	0,00	0,00	0,00	0,00
2018	29 869 038,00	17 998 585,00	17 998 585,00	12 273 519,00	12 273 519,00	12 273 519,00	12 273 519,00	0,00	0,00
2019	45 943 590,00	22 722 382,00	22 722 382,00	23 652 239,00	23 652 239,00	23 652 239,00	23 652 239,00	0,00	0,00
2020	21 388 639,00	15 466 325,00	15 466 325,00	6 282 314,00	6 282 314,00	6 282 314,00	6 282 314,00	0,00	0,00
2021	1 140 000,00	780 000,00	780 000,00	720 000,00	720 000,00	720 000,00	720 000,00	0,00	0,00
2022	0,00	0,00	0,00	90 000,00	90 000,00	90 000,00	90 000,00	0,00	0,00
2023	0,00	0,00	0,00	0,00	0,00	0,00	0,00	0,00	0,00
2024	0,00	0,00	0,00	0,00	0,00	0,00	0,00	0,00	0,00
2025	0,00	0,00	0,00	0,00	0,00	0,00	0,00	0,00	0,00
2026	0,00	0,00	0,00	0,00	0,00	0,00	0,00	0,00	0,00
2027	0,00	0,00	0,00	0,00	0,00	0,00	0,00	0,00	0,00
2028	0,00	0,00	0,00	0,00	0,00	0,00	0,00	0,00	0,00
2029	0,00	0,00	0,00	0,00	0,00	0,00	0,00	0,00	0,00
2030	0,00	0,00	0,00	0,00	0,00	0,00	0,00	0,00	0,00
2031	0,00	0,00	0,00	0,00	0,00	0,00	0,00	0,00	0,00
2032	0,00	0,00	0,00	0,00	0,00	0,00	0,00	0,00	0,00
2033	0,00	0,00	0,00	0,00	0,00	0,00	0,00	0,00	0,00
2034	0,00	0,00	0,00	0,00	0,00	0,00	0,00	0,00	0,00
2035	0,00	0,00	0,00	0,00	0,00	0,00	0,00	0,00	0,00
2036	0,00	0,00	0,00	0,00	0,00	0,00	0,00	0,00	0,00
2037	0,00	0,00	0,00	0,00	0,00	0,00	0,00	0,00	0,00
2038	0,00	0,00	0,00	0,00	0,00	0,00	0,00	0,00	0,00
2039	0,00	0,00	0,00	0,00	0,00	0,00	0,00	0,00	0,00
2040	0,00	0,00	0,00	0,00	0,00	0,00	0,00	0,00	0,00
2041	0,00	0,00	0,00	0,00	0,00	0,00	0,00	0,00	0,00
2042	0,00	0,00	0,00	0,00	0,00	0,00	0,00	0,00	0,00
2043	0,00	0,00	0,00	0,00	0,00	0,00	0,00	0,00	0,00
2044	0,00	0,00	0,00	0,00	0,00	0,00	0,00	0,00	0,00
2045	0,00	0,00	0,00	0,00	0,00	0,00	0,00	0,00	0,00

Wyszczególnienie	Wydatki majątkowe na programy, projekty lub zadania finansowane z udziałem środków, o których mowa w art. 5 ust. 1 pkt 2 i 3 ustawy	w tym:		Wydatki majątkowe na realizację programu, projektu lub zadania wynikające wyłącznie z zawartych umów z podmiotem dysponującym środkami, o których mowa w art. 5 ust. 1 pkt 2 ustawy	Wydatki na wkład krajowy w związku z umową na realizację programu, projektu lub zadania finansowanego z udziałem środków, o których mowa w art. 5 ust. 1 pkt 2 ustawy bez względu na stopień finansowania tymi środkami	w tym:		Wydatki na wkład krajowy w związku z zawartą po dniu 1 stycznia 2013 r. umową na realizację programu, projektu lub zadania finansowanego w co najmniej 60% środkami, o których mowa w art. 5 ust. 1 pkt 2 ustawy ¹⁵⁾	w tym:		Przychody z tytułu kredytów, pożyczek, emisji papierów wartościowych powstające w związku z umową na realizację programu, projektu lub zadania finansowanego z udziałem środków, o których mowa w art. 5 ust. 1 pkt 2 ustawy bez względu na stopień finansowania tymi środkami	w tym:	
		finansowane środkami określonymi w art. 5 ust. 1 pkt 2 ustawy				w związku z już zawartą umową na realizację programu, projektu lub zadania			w związku z już zawartą umową na realizację programu, projektu lub zadania			w związku z już zawartą umową na realizację programu, projektu lub zadania	
Lp	12.4	12.4.1	12.4.2	12.5	12.5.1	12.6	12.6.1	12.7	12.7.1				
Formuła													
2046	0,00	0,00	0,00	0,00	0,00	0,00	0,00	0,00	0,00				
2047	0,00	0,00	0,00	0,00	0,00	0,00	0,00	0,00	0,00				
2048	0,00	0,00	0,00	0,00	0,00	0,00	0,00	0,00	0,00				
2049	0,00	0,00	0,00	0,00	0,00	0,00	0,00	0,00	0,00				

15) Przez program, projekt lub zadanie finansowane w co najmniej 60% środkami, o których mowa w art. 5 ust. 1 pkt 2 ustawy, należy rozumieć także taki program, projekt lub zadanie przynoszące dochód, dla których poziom finansowania ze środków, o których mowa w art. 5 ust. 1 pkt 2 ustawy, ustala się po odliczeniu zdyskontowanego dochodu obliczanego zgodnie z przepisami Unii Europejskiej dotyczącymi takiego programu, projektu lub zadania.

Wyszczególnienie	Kwoty dotyczące przejęcia i spłaty zobowiązań po samodzielnych publicznych zakładach opieki zdrowotnej oraz pokrycia ujemnego wyniku									
	Przychody z tytułu kredytów, pożyczek, emisji papierów wartościowych powstające w związku z zawartą po dniu 1 stycznia 2013 r. umową na realizację programu, projektu lub zadania finansowanego w co najmniej 60% środkami, o których mowa w art. 5 ust. 1 pkt 2 ustawy	w tym:		Kwota zobowiązań wynikających z przejęcia przez jednostkę samorządu terytorialnego zobowiązań po likwidowanych i przekształcanych samodzielnych zakładach opieki zdrowotnej	Dochody budżetowe z tytułu dotacji celowej z budżetu państwa, o której mowa w art. 196 ustawy z dnia 15 kwietnia 2011 r. o działalności leczniczej (Dz. U. z 2013 r. poz. 217, z późn. zm.)	Wysokość zobowiązań podlegających umorzeniu, o którym mowa w art. 190 ustawy o działalności leczniczej	Wydatki na spłatę przejętych zobowiązań samodzielnego publicznego zakładu opieki zdrowotnej przekształconego na zasadach określonych w przepisach o działalności leczniczej	Wydatki na spłatę przejętych zobowiązań samodzielnego publicznego zakładu opieki zdrowotnej likwidowanego na zasadach określonych w przepisach o działalności leczniczej	Wydatki na spłatę zobowiązań samodzielnego publicznego zakładu opieki zdrowotnej przejętych do końca 2011 r. na podstawie przepisów o zakładach opieki zdrowotnej	Wydatki bieżące na pokrycie ujemnego wyniku finansowego samodzielnego publicznego zakładu opieki zdrowotnej
		w związku z już zawartą umową na realizację programu, projektu lub zadania								
Lp	12.8	12.8.1	13.1	13.2	13.3	13.4	13.5	13.6	13.7	
Formuła										
Wykonanie 2015	0,00	0,00	0,00	0,00	0,00	0,00	0,00	0,00	0,00	
Wykonanie 2016	0,00	0,00	0,00	0,00	0,00	0,00	0,00	0,00	0,00	
Plan 3 kw. 2017	0,00	0,00	0,00	0,00	0,00	0,00	0,00	0,00	0,00	
Wykonanie 2017	0,00	0,00	0,00	0,00	0,00	0,00	0,00	0,00	0,00	
2018	0,00	0,00	0,00	0,00	0,00	0,00	0,00	0,00	0,00	
2019	0,00	0,00	0,00	0,00	0,00	0,00	0,00	0,00	0,00	
2020	0,00	0,00	0,00	0,00	0,00	0,00	0,00	0,00	0,00	
2021	0,00	0,00	0,00	0,00	0,00	0,00	0,00	0,00	0,00	
2022	0,00	0,00	0,00	0,00	0,00	0,00	0,00	0,00	0,00	
2023	0,00	0,00	0,00	0,00	0,00	0,00	0,00	0,00	0,00	
2024	0,00	0,00	0,00	0,00	0,00	0,00	0,00	0,00	0,00	
2025	0,00	0,00	0,00	0,00	0,00	0,00	0,00	0,00	0,00	
2026	0,00	0,00	0,00	0,00	0,00	0,00	0,00	0,00	0,00	
2027	0,00	0,00	0,00	0,00	0,00	0,00	0,00	0,00	0,00	
2028	0,00	0,00	0,00	0,00	0,00	0,00	0,00	0,00	0,00	
2029	0,00	0,00	0,00	0,00	0,00	0,00	0,00	0,00	0,00	
2030	0,00	0,00	0,00	0,00	0,00	0,00	0,00	0,00	0,00	
2031	0,00	0,00	0,00	0,00	0,00	0,00	0,00	0,00	0,00	
2032	0,00	0,00	0,00	0,00	0,00	0,00	0,00	0,00	0,00	
2033	0,00	0,00	0,00	0,00	0,00	0,00	0,00	0,00	0,00	
2034	0,00	0,00	0,00	0,00	0,00	0,00	0,00	0,00	0,00	
2035	0,00	0,00	0,00	0,00	0,00	0,00	0,00	0,00	0,00	
2036	0,00	0,00	0,00	0,00	0,00	0,00	0,00	0,00	0,00	
2037	0,00	0,00	0,00	0,00	0,00	0,00	0,00	0,00	0,00	
2038	0,00	0,00	0,00	0,00	0,00	0,00	0,00	0,00	0,00	
2039	0,00	0,00	0,00	0,00	0,00	0,00	0,00	0,00	0,00	
2040	0,00	0,00	0,00	0,00	0,00	0,00	0,00	0,00	0,00	
2041	0,00	0,00	0,00	0,00	0,00	0,00	0,00	0,00	0,00	
2042	0,00	0,00	0,00	0,00	0,00	0,00	0,00	0,00	0,00	
2043	0,00	0,00	0,00	0,00	0,00	0,00	0,00	0,00	0,00	
2044	0,00	0,00	0,00	0,00	0,00	0,00	0,00	0,00	0,00	
2045	0,00	0,00	0,00	0,00	0,00	0,00	0,00	0,00	0,00	

2046	0,00	0,00	0,00	0,00	0,00	0,00	0,00	0,00	0,00
2047	0,00	0,00	0,00	0,00	0,00	0,00	0,00	0,00	0,00
2048	0,00	0,00	0,00	0,00	0,00	0,00	0,00	0,00	0,00
2049	0,00	0,00	0,00	0,00	0,00	0,00	0,00	0,00	0,00

Wyszczególnienie	Dane uzupełniające o długu i jego spłacie						
	Spłaty rat kapitałowych oraz wykup papierów wartościowych, o których mowa w pkt. 5.1., wynikające wyłącznie z tytułu zobowiązań już zaciągniętych ^x	Kwota długu, którego planowana spłata dokona się z wydatków budżetu ^x	Wydatki zmniejszające dług ^x	w tym:			Wynik operacji niekasowych wpływających na kwotę długu (m.in. umorzenia, różnice kursowe) ^x
				spłata zobowiązań wymagalnych z lat poprzednich, innych niż w poz. 14.3.3 ^x	związane z umowami zaliczanymi do tytułów dłużnych wliczanych do państwowego długu publicznego ^x	wypłaty z tytułu wymagalnych poręczeń i gwarancji ^x	
Lp	14.1	14.2	14.3	14.3.1	14.3.2	14.3.3	14.4
Formuła							
Wykonanie 2015	0,00	0,00	0,00	0,00	0,00	0,00	0,00
Wykonanie 2016	0,00	0,00	0,00	0,00	0,00	0,00	0,00
Plan 3 kw. 2017	0,00	0,00	0,00	0,00	0,00	0,00	0,00
Wykonanie 2017	0,00	0,00	0,00	0,00	0,00	0,00	0,00
2018	2 180 880,00	0,00	0,00	0,00	0,00	0,00	0,00
2019	1 459 880,00	0,00	0,00	0,00	0,00	0,00	0,00
2020	1 317 000,00	0,00	0,00	0,00	0,00	0,00	0,00
2021	1 473 000,00	0,00	0,00	0,00	0,00	0,00	0,00
2022	1 316 000,00	0,00	0,00	0,00	0,00	0,00	0,00
2023	0,00	0,00	0,00	0,00	0,00	0,00	0,00
2024	0,00	0,00	0,00	0,00	0,00	0,00	0,00
2025	0,00	0,00	0,00	0,00	0,00	0,00	0,00
2026	0,00	0,00	0,00	0,00	0,00	0,00	0,00
2027	0,00	0,00	0,00	0,00	0,00	0,00	0,00
2028	0,00	0,00	0,00	0,00	0,00	0,00	0,00
2029	0,00	0,00	0,00	0,00	0,00	0,00	0,00
2030	0,00	0,00	0,00	0,00	0,00	0,00	0,00
2031	0,00	0,00	0,00	0,00	0,00	0,00	0,00
2032	0,00	0,00	0,00	0,00	0,00	0,00	0,00
2033	0,00	0,00	0,00	0,00	0,00	0,00	0,00
2034	0,00	0,00	0,00	0,00	0,00	0,00	0,00
2035	0,00	0,00	0,00	0,00	0,00	0,00	0,00
2036	0,00	0,00	0,00	0,00	0,00	0,00	0,00
2037	0,00	0,00	0,00	0,00	0,00	0,00	0,00
2038	0,00	0,00	0,00	0,00	0,00	0,00	0,00
2039	0,00	0,00	0,00	0,00	0,00	0,00	0,00
2040	0,00	0,00	0,00	0,00	0,00	0,00	0,00
2041	0,00	0,00	0,00	0,00	0,00	0,00	0,00
2042	0,00	0,00	0,00	0,00	0,00	0,00	0,00
2043	0,00	0,00	0,00	0,00	0,00	0,00	0,00
2044	0,00	0,00	0,00	0,00	0,00	0,00	0,00
2045	0,00	0,00	0,00	0,00	0,00	0,00	0,00

Wyszczególnienie	Dane uzupełniające o długu i jego spłacie						
	Spłaty rat kapitałowych oraz wykup papierów wartościowych, o których mowa w pkt. 5.1., wynikające wyłącznie z tytułu zobowiązań już zaciągniętych ^x	Kwota długu, którego planowana spłata dokonana się z wydatków budżetu ^x	Wydatki zmniejszające dług ^x	w tym:			Wynik operacji niekasowych wpływających na kwotę długu (m.in. umorzenia, różnice kursowe) ^x
				spłata zobowiązań wymagalnych z lat poprzednich, innych niż w poz. 14.3.3 ^x	związane z umowami zaliczanymi do tytułów dłużnych wliczanych do państwowego długu publicznego ^x	wypłaty z tytułu wymagalnych poręczeń i gwarancji ^x	
Lp	14.1	14.2	14.3	14.3.1	14.3.2	14.3.3	14.4
Formuła							
2046	0,00	0,00	0,00	0,00	0,00	0,00	0,00
2047	0,00	0,00	0,00	0,00	0,00	0,00	0,00
2048	0,00	0,00	0,00	0,00	0,00	0,00	0,00
2049	0,00	0,00	0,00	0,00	0,00	0,00	0,00

* Informacja o spełnieniu wskaźnika spłaty zobowiązań określonego w art. 243 ustawy po uwzględnieniu zobowiązań związku współtworzonego przez jednostkę samorządu terytorialnego, oraz po uwzględnieniu ustawowych wyłączeń zostanie automatycznie wygenerowana przez aplikację wskazaną przez Ministra Finansów, o której mowa w § 4 ust. 1 rozporządzenia Ministra Finansów z dnia 10 stycznia 2013 r. w sprawie wieloletniej prognozy finansowej jednostki samorządu terytorialnego (Dz U poz 86, z późn zm). Automatyczne wyliczenia danych na podstawie wartości historycznych i prognozowanych przez jednostkę samorządu terytorialnego dotyczą w szczególności także poz. 9.6.-9.6.1 i pozycji z sekcji nr 16.

** Należy wskazać jedną z następujących podstaw prawnych: art. 240a ust. 4 / art. 240a ust. 8 / art. 240b ustawy określającą procedurę jaką objęta jest jednostka samorządu terytorialnego.

x - pozycje oznaczone symbolem „x” sporządza się na okres, na który zaciągnięto oraz planuje się zaciągnąć zobowiązania dłużne (prognoza kwoty długu). Okres ten nie podlega wydłużeniu w sytuacji planowania wydatków z tytułu niewymagalnych poręczeń i gwarancji. W przypadku planowania wydatków z tytułu niewymagalnych poręczeń i gwarancji w okresie dłuższym niż okres, na który zaciągnięto oraz planuje się zaciągnąć zobowiązania dłużne, informację o wydatkach z tytułu niewymagalnych poręczeń i gwarancji, wykraczających poza wspomniany okres, należy zamieścić w objaśnieniach do wieloletniej prognozy finansowej. W przypadku, gdy kwoty wydatków wynikające z limitów wydatków na przedsięwzięcia wykraczają poza okres prognozy kwoty długu to pozycje oznaczone symbolem „x” sporządza się do ostatniego roku, na który ustalono limit wydatków na realizację przedsięwzięć

16) Pozycje sekcji 15 są wykazywane wyłącznie przez jednostki samorządu terytorialnego emitujące obligacje przychodowe.

17) Pozycje sekcji 16 wykazują wyłącznie jednostki objęte procedurą wynikającą z art. 240a lub art. 240b ustawy

Wykaz przedsięwzięć do WPF

Załącznik Nr 2
do Uchwały Nr .../2018
Rady Gminy Jabłonna
z dnia 19 grudnia 2018 roku

kwoty w
zł

L.p.	Nazwa i cel	Jednostka odpowiedzialna lub koordynująca	Okres realizacji		Łączne nakłady finansowe	Limit 2018	Limit 2019	Limit 2020	Limit 2021	Limit 2022
			od	do						
1	Wydatki na przedsięwzięcia-ogółem (1.1+1.2+1.3)				218 415 933,00	42 264 783,00	78 114 324,00	51 940 484,00	10 625 007,00	120 787,00
1.a	- wydatki bieżące				51 391 044,00	7 400 615,00	9 755 734,00	3 701 845,00	3 485 007,00	120 787,00
1.b	- wydatki majątkowe				167 024 889,00	34 864 168,00	68 358 590,00	48 238 639,00	7 140 000,00	0,00
1.1	Wydatki na programy, projekty lub zadania związane z programami realizowanymi z udziałem środków, o których mowa w art.5 ust.1 pkt 2 i 3 ustawy z dnia 27 sierpnia 2009.r. o finansach publicznych (Dz.U.Nr 157, poz.1240,z późn.zm.), z tego:				103 435 307,00	30 387 677,00	46 602 553,00	21 748 639,00	1 500 000,00	90 000,00
1.1.1	- wydatki bieżące				2 189 821,00	518 639,00	658 963,00	360 000,00	360 000,00	90 000,00
1.1.1.1	Stworzenie warunków dla sprawnego wdrażania instrumentu Zintegrowanych Inwestycji Terytorialnych dla Warszawskiego Obszaru Funkcjonalnego - przygotowanie materiałów do dokumentacji projektowej	URZĄD GMINY	2016	2019	50 229,00	14 404,00	12 000,00	0,00	0,00	0,00
1.1.1.2	Budowa systemu gospodarki wodno-ściekowej na terenie Gminy Jabłonna – etap I - "Jednostka Realizująca Projekt" - Obsługa Projektu przez Jednostkę Realizującą Projekt	URZĄD GMINY	2017	2022	1 777 760,00	379 366,00	410 000,00	360 000,00	360 000,00	90 000,00
1.1.1.3	Kluczowy Pakiet Startowy dla Uczniów Szkoły Podstawowej Nr 2 im. Orła Białego w Chotomowie - wzrost kompetencji kluczowych oraz postaw i umiejętności niezbędnych na rynku pracy wśród uczniów	Szkoła Podstawowa Nr 2 im. Orła Białego	2018	2019	188 236,00	119 666,00	68 570,00	0,00	0,00	0,00
1.1.1.4	Odkryj z nami Wisłę. Budowa infrastruktury turystycznej i wędkarskiej na terenie Gminy Jabłonna - Rozwój obszaru LGD Zalew Zegrzyński poprzez rozwój lokalnych produktów obszaru w tym turystycznych i ich zintegrowana pro	URZĄD GMINY	2018	2019	24 076,00	1 703,00	22 373,00	0,00	0,00	0,00

L.p.	Nazwa i cel	Jednostka odpowiedzialna lub koordynująca	Okres realizacji		Łączne nakłady finansowe	Limit 2018	Limit 2019	Limit 2020	Limit 2021	Limit 2022
			od	do						
1.2.1	- wydatki bieżące				0,00	0,00	0,00	0,00	0,00	0,00
1.2.2	- wydatki majątkowe				0,00	0,00	0,00	0,00	0,00	0,00
1.3	Wydatki na programy, projekty lub zadania pozostałe (inne niż wymienione w pkt 1.1 i 1.2),z tego				114 980 626,00	11 877 106,00	31 511 771,00	30 191 845,00	9 125 007,00	30 787,00
1.3.1	- wydatki bieżące				49 201 223,00	6 881 976,00	9 096 771,00	3 341 845,00	3 125 007,00	30 787,00
1.3.1.1	<i>Dofinansowanie komunikacji na terenie Gminy Jabłonna - Zapewnienie mieszkańcom Gminy Jabłonna możliwości korzystania z komunikacji miejskiej</i>	URZĄD GMINY	2006	2021	23 576 825,00	2 395 700,00	2 900 000,00	2 900 000,00	2 900 000,00	0,00
1.3.1.2	<i>Dowożenie uczniów do szkół - dowożenie uczniów do szkół podstawowych i gimnazjum</i>	URZĄD GMINY	2015	2019	4 295 728,00	873 800,00	958 800,00	0,00	0,00	0,00
1.3.1.3	<i>Dzierżawa działki z przeznaczeniem na plac do zawracania autobusów - dzierżawa działki z przeznaczeniem na plac do zawracania autobusów</i>	URZĄD GMINY	2015	2018	32 267,00	8 800,00	0,00	0,00	0,00	0,00
1.3.1.4	<i>Dzierżawa terenu pod place zabaw w gminie, boisko i miejsca spotkań mieszkańców - Zapewnienie miejsc spotkań i zabaw mieszkańcom poszczególnych wsi</i>	URZĄD GMINY	2011	2022	107 700,00	7 200,00	7 200,00	7 200,00	5 400,00	1 800,00
1.3.1.5	<i>Gospodarka odpadami komunalnymi zg.z ustawą o utrzymaniu czystości i porządku w gminie - Utrzymanie czystości w gminie</i>	URZĄD GMINY	2013	2019	17 315 868,00	2 664 210,00	4 199 100,00	0,00	0,00	0,00
1.3.1.6	<i>Promocja Programu Gospodarki Niskoemisyjnej wśród mieszkańców Gminy Jabłonna - Informowanie mieszkańców o założeniach programu</i>	URZĄD GMINY	2017	2018	1 000,00	1 000,00	0,00	0,00	0,00	0,00
1.3.1.7	<i>Zimowe utrzymanie dróg (Akcja Zima) - Przystosowanie dróg gminnych do ruchu drogowego w okresie zimowym</i>	URZĄD GMINY	2014	2019	1 963 606,00	450 000,00	550 000,00	0,00	0,00	0,00
1.3.1.8	<i>Opracowywanie Miejscowych Planów Zagospodarowania Przestrzennego - Stworzenie MPZP</i>	URZĄD GMINY	2017	2020	225 870,00	70 000,00	70 000,00	70 000,00	0,00	0,00

L.p.	Nazwa i cel	Jednostka odpowiedzialna lub koordynująca	Okres realizacji		Łączne nakłady finansowe	Limit 2018	Limit 2019	Limit 2020	Limit 2021	Limit 2022
			od	do						
1.3.1.9	Ubezpieczenia majątku gminy, ubezpieczenia komunikacyjne i OC - ubezpieczenie od wszelkich ryzyk i szkód	URZĄD GMINY	2017	2019	142 396,00	50 000,00	50 000,00	0,00	0,00	0,00
1.3.1.10	Wynajem budynku na potrzeby funkcjonowania Przedszkola Gminnego w Chotomowie - zapewnienie miejsc dla dzieci z Przedszkola Gminnego w Chotomowie	URZĄD GMINY	2018	2021	1 080 000,00	312 000,00	288 000,00	288 000,00	192 000,00	0,00
1.3.1.11	Wynajem dekoracji świątecznych wolnostojących 3D - świąteczna dekoracja Gminy	URZĄD GMINY	2018	2020	146 262,00	47 278,00	48 631,00	50 353,00	0,00	0,00
1.3.1.12	Dzierżawa prawa użytkowania wieczystego dz. 12/11 w Jabłonnie wraz z naniesieniami - dzierżawa stacji uzdatniania wody	URZĄD GMINY	2018	2028	313 701,00	1 988,00	25 040,00	26 292,00	27 607,00	28 987,00
1.3.2	- wydatki majątkowe				65 779 403,00	4 995 130,00	22 415 000,00	26 850 000,00	6 000 000,00	0,00
1.3.2.1	Budowa Centrum Edukacyjno-Kulturalno-Sportowego w Chotomowie - II etap - adaptacja projektu kolejnego etapu i rozpoczęcie budowy sali sportowej - Kontynuacja budowy centrum	URZĄD GMINY	2016	2020	19 268 479,00	115 000,00	9 000 000,00	10 000 000,00	0,00	0,00
1.3.2.2	Modernizacja nawierzchni dróg gminnych w ramach realizacji założeń Programu Gospodarki Niskoemisyjnej w Gminie Jabłonna - poprawa przejezdności i stanu dróg	URZĄD GMINY	2016	2020	2 229 240,00	200 000,00	1 000 000,00	500 000,00	0,00	0,00
1.3.2.3	Adaptacja budynku przy ul. Zegrzyńskiej 1 w Jabłonnie - Dostosowanie budynku do potrzeb urzędu gminy	URZĄD GMINY	2016	2019	593 664,00	330 000,00	200 000,00	0,00	0,00	0,00
1.3.2.4	Wykonanie dokumentacji i przebudowa ul. Kolejowej w Chotomowie wraz z budową chodnika na odcinku od ul. Partyzantów do granicy z Dąbrową Chotomowską - Poprawa bezpieczeństwa uczestników ruchu drogowego	URZĄD GMINY	2016	2019	2 527 208,00	1 000 000,00	1 500 000,00	0,00	0,00	0,00

L.p.	Nazwa i cel	Jednostka odpowiedzialna lub koordynująca	Okres realizacji		Łączne nakłady finansowe	Limit 2018	Limit 2019	Limit 2020	Limit 2021	Limit 2022
			od	do						
1.3.2.5	Wykonanie dokumentacji projektowej i budowa sieci wodociągowej na terenie Gminy Jabłonna - budowa sieci wodociągowej na terenie Gminy Jabłonna	URZĄD GMINY	2015	2020	8 783 097,00	475 000,00	3 350 000,00	2 000 000,00	0,00	0,00
1.3.2.6	Budowa ul. Jaśminowej w Rajszewie wraz ze skrzyżowaniem ul. Jaśminowej z ul. Modlińską - poprawa rozwiązań komunikacyjnych w gminie	URZĄD GMINY	2016	2018	1 782 729,00	1 772 500,00	0,00	0,00	0,00	0,00
1.3.2.7	Wykonanie dokumentacji projektowej sieci kanalizacji sanitarnej i budowa systemu gospodarki ściekowej na terenie Gminy Jabłonna - Budowa systemu gospodarki ściekowej na terenie Gminy Jabłonna	URZĄD GMINY	2015	2020	9 470 852,00	565 000,00	3 800 000,00	3 500 000,00	0,00	0,00
1.3.2.8	Wykonanie oświetlenia przejść dla pieszych i przystanków na potrzeby bezpieczeństwa uczestników ruchu drogowego - Zapewnienie bezpieczeństwa pieszym użytkownikom ruchu drogowego	URZĄD GMINY	2017	2019	703 024,00	3 000,00	700 000,00	0,00	0,00	0,00
1.3.2.10	Wykonanie dokumentacji projektowo-kosztorysowej ul. Storczykowej i ul. Mazowieckiej (na odcinku 200 mb) w Rajszewie - budowa ulicy Storczykowej i Mazowieckiej	URZĄD GMINY	2017	2018	41 599,00	13 530,00	0,00	0,00	0,00	0,00
1.3.2.11	Wykonanie ujęcia wody do celów pożarowych na potrzeby Przedszkola Gminnego w Jabłonie - zwiększenie bezpieczeństwa przeciwpożarowego	URZĄD GMINY	2017	2018	76 738,00	68 000,00	0,00	0,00	0,00	0,00
1.3.2.12	Wykonanie ujęcia wody do celów pożarowych na potrzeby Szkoły Podstawowej w Jabłonie - zwiększenie bezpieczeństwa przeciwpożarowego	URZĄD GMINY	2017	2018	70 500,00	60 500,00	0,00	0,00	0,00	0,00
1.3.2.13	Wykonanie projektu i budowa ul. Dereniowej w Jabłonie - wybudowanie ul. Dereniowej	URZĄD GMINY	2017	2020	4 522 565,00	66 600,00	400 000,00	4 000 000,00	0,00	0,00
1.3.2.14	Wykonanie dokumentacji projektowej budowy drogi ul. Muzycznej w Skierdach - wybudowanie ul. Muzycznej	URZĄD GMINY	2017	2020	259 100,00	0,00	15 000,00	200 000,00	0,00	0,00

L.p.	Nazwa i cel	Jednostka odpowiedzialna lub koordynująca	Okres realizacji		Łączne nakłady finansowe	Limit 2018	Limit 2019	Limit 2020	Limit 2021	Limit 2022
			od	do						
1.3.2.15	Wykonanie projektów urządzeń odwadniających drogi i ich budowa na terenie Gminy Jabłonna - Poprawa bezpieczeństwa uczestników ruchu drogowego	URZĄD GMINY	2017	2020	1 117 000,00	17 000,00	450 000,00	650 000,00	0,00	0,00
1.3.2.16	Wykonanie projektu i przebudowa skrzyżowania ul. Bagiennej z ul. Partyzantów w Chotomowie - poprawa warunków drogowych w gminie	URZĄD GMINY	2017	2018	249 608,00	225 000,00	0,00	0,00	0,00	0,00
1.3.2.17	Wykonanie dokumentacji i budowa Przedszkola Gminnego w Chotomowie - zapewnienie miejsc w przedszkolu dla dzieci z terenu gminy	URZĄD GMINY	2018	2021	12 574 000,00	74 000,00	500 000,00	6 000 000,00	6 000 000,00	0,00
1.3.2.18	Remont i odwodnienie ul. Przylesie w Jabłonie - poprawa bezpieczeństwa ruchu drogowego	URZĄD GMINY	2018	2019	1 510 000,00	10 000,00	1 500 000,00	0,00	0,00	0,00

K. J. P. 6.12.18

Komitet Inicjatywy Uchwałodawczej

Chotomów, dnia 5 grudnia 2018 r.

Adres do korespondencji:
Pełnomocnik Komitetu

347/2018
Rada Gminy Jabłonna

WPLYNĘŁO	
KANCELARIA OGÓLNA	
URZĘDU GMINY JABŁONNA	
2018 -12- 05	
nr ewrej.....	22723
ilość załączników.....	1
podpis.....	[Signature]

wypłynęło dnia 07.12.2018

tel.

[Handwritten initials: KR]

**Pan
Wojciech Nowosiński
Przewodniczący Rady Gminy Jabłonna
ul. Modlińska 152
05-110 Jabłonna**

Szanowny Panie Przewodniczący,

Mieszkańcy wsi Chotomów, gminy Jabłonna stanowiący Grupę Inicjatywną, na rzecz zaktywizowania naszej części wsi tj. terenu położonego po prawej stronie od linii kolejowej E 65, Warszawa – Gdańsk – Gdynia i dalej ograniczony granicą z miastem Legionowo, granicą z gminą Wieliszew i granicą z sołectwem Dąbrowa Chotomowska na spotkaniu w dniu 22 listopada 2018 r. postanowili działając na podstawie art. 41a ustawy z dnia 8 marca 1990 r. o samorządzie gminnym (Dz.U. z 2018 r. poz. 994, 1000, 1349, 1432) powołać „Komitet Inicjatywy Uchwałodawczej”, którego skład stanowią mieszkańcy gminy Jabłonna posiadający czynne prawa wyborcze. Cel powołania Komitetu został określony jako podjęcie niezbędnych działań, na podstawie art. 5 ust. 1 i 2, art. 35 ust. 1, art. 40 ust. 2 pkt. 1 oraz § 95 ust. 1 Statutu Gminy Jabłonna – załącznik nr 1 do uchwały nr XLIV/387/2017 Rady Gminy Jabłonna z dnia 25 października 2017 r. w sprawie uchwalenia Statutu Gminy Jabłonna, na rzecz utworzenia na terenie wsi Chotomów, gminy Jabłonna nowego sołectwa o nazwie Chotomów Północny, poprzez wydzielenie go z obszaru obecnego sołectwa Chotomów. Proponowany obszar nowego sołectwa, stanowić powinien teren położony po prawej stronie od linii kolejowej E 65, Warszawa – Gdańsk – Gdynia i dalej ograniczony granicą z miastem Legionowo, granicą z gminą Wieliszew i granicą z sołectwem Dąbrowa Chotomowska. Projekt uchwały Rady Gminy Jabłonna, w tej sprawie, stanowi załącznik nr 1, a projekt statutu sołectwa Chotomów Północny stanowi załącznik nr 2 do niniejszego pisma.

Do reprezentowania Komitetu w czasie prac Rady Gminy Jabłonna, nad projektem uchwały i statutu sołectwa zobowiązali się jako Pełnomocnik Komitetu i jako Zastępca Pełnomocnika, co potwierdzili składając stosowne oświadczenia stanowiące załącznik nr 3 i nr 4.

Powyższą inicjatywę uzasadnia fakt, że już obecnie obszar sołectwa, o którego utworzenie wnosimy, jest w sposób naturalny oddzielony linią kolejową od części

południowej wsi Chotomów. Utworzenie nowego sołectwa jako jednostki pomocniczej gminy pozwoli nam na bardziej skuteczne aranżowanie rozwiązywania wielu problemów, około tysiąca mieszkańców tej części Chotomowa. Modernizacja ww. linii kolejowej pogłębiła jeszcze bardziej oddzielenie północnej części Chotomowa od zasadniczej części wsi.

Za utworzeniem nowego sołectwa przemawiają nie tylko uwarunkowania przestrzenne, więzi społeczne, ale także potrzeba optymalnego zabezpieczenia potrzeb mieszkańców. Jesteśmy przekonani, że utworzenie sołectwa Chotomów Północny przyczyni się do rozwoju wsi Chotomów i gminy Jabłonna, poprawi jej wizerunek, a także da mieszkańcom północnej części Chotomowa poczucie i możliwość bardziej efektywnego wpływania na swoją małą ojczyznę.

Biorąc powyższe pod uwagę zwracamy się z prośbą aby projekt uchwały zgłoszony w ramach obywatelskiej inicjatywy uchwałodawczej stał się przedmiotem obrad rady gminy na najbliższej sesji.

Załączniki 5 na 31 arkuszach:

- załącznik nr 1 – projekt uchwały wraz z uzasadnieniem;
- załącznik nr 2 – projekt Statutu sołectwa Chotomów Północny;
- załącznik nr 3 – oświadczenie Pełnomocnika Komitetu – tylko adresat;
- załącznik nr 4 – oświadczenie Zastępcy Pełnomocnika Komitetu – tylko adresat.
- załącznik nr 5 – lista grupy 407 mieszkańców wsi Chotomów, na 23 arkuszach, którzy posiadają czynne prawa wyborcze i zgodnie z art. 41a ust 1 i ust. 2 pkt 2 ustawy z dnia 8 marca 1990 r. o samorządzie gminnym, występują z obywatelską inicjatywą uchwałodawczą – tylko adresat.

Z wyrazami szacunku

Pełnomocnik Komitetu

[Podpis]

Andrzej Dybowski

„PROJEKT”

**UCHWAŁA NR /2018
RADY GMINY Jabłonna**
z dnia 2018 r.

w sprawie utworzenia jednostki pomocniczej Gminy Jabłonna
o nazwie sołectwo Chotomów Północny oraz nadania jej statutu

Na podstawie art. 5 ust. 1 i 2, art. 35 ust. 1 i 3, art. 40 ust. 2 pkt 1 oraz art. 41a ustawy z dnia 08 marca 1990 r. o samorządzie gminnym (Dz. U. z 2018 r. poz. 994, 1000, 1349 i 1432) Rada Gminy Jabłonna uchwala, co następuje:

§ 1.

Z inicjatywy mieszkańców Gminy Jabłonna tworzy się nową jednostkę pomocniczą gminy o nazwie - sołectwo Chotomów Północny.

§ 2.

Obszar sołectwa Chotomów Północny stanowić będzie część wsi Chotomów położona po prawej stronie trasy kolejowej E65 Warszawa - Gdańsk - Gdynia i dalej ograniczona granicą z miastem Legionowo, granicą z gminą Wieliszew i granicą z sołectwem Dąbrowa Chotomowska.

§ 3.

Nadaje się Statut nowo utworzonemu sołectwu w brzmieniu stanowiącym załącznik nr 1 do niniejszej uchwały.

§ 4.

Wykonanie uchwały powierza się Wójtowi Gminy Jabłonna.

§ 5.

Uchwała wchodzi w życie po upływie 14 dni od dnia jej ogłoszenia w Dzienniku Urzędowym Województwa Mazowieckiego z mocą obowiązującą od 1 stycznia 2019 r.

.....
Przewodniczący Rady Gminy Jabłonna

Uzasadnienie

Do uchwały rady Gminy Jabłonna w sprawie utworzenia jednostki pomocniczej o nazwie Sołectwo Chotomów Północny

Perspektywy rozwoju miejscowości Chotomów są bardzo duże, a jej naturalny podział (na część północną i południową) wynikający z przebiegającej przez nią linii kolejowej, niejako wymusza konieczność utworzenia nowego sołectwa.

Rozległy już obecnie i stale powiększający się obszar jaki zajmuje wieś Chotomów i dzieląca go na dwie części linia kolejowa, powodują trudności z utrzymaniem niezbędnych dla właściwego współżycia i prawidłowego rozwoju wsi i gminy, więzi między mieszkańcami tych części w różnych przedziałach wiekowych jak i całej społeczności. Część południowa wsi tworzy szybko rozwijającą się zwartą przestrzeń oddzieloną od części północnej ww. linią kolejową, tak więc utworzenie w części północnej nowego sołectwa nie będzie niosło za sobą skutków finansowych dla mieszkańców części południowej.

Nowopowstała samodzielna jednostka pomocnicza gminy będzie mogła zająć się swoimi sprawami, problemami oraz realizowaniem własnych pomysłów w sposób bardziej zaangażowany, skuteczniejszy i identyfikowalny.

Za utworzeniem nowego sołectwa Chotomów Północny przemawiają nie tylko uwarunkowania przestrzenne, więzi społeczne ale także potrzeba optymalnego zabezpieczenia potrzeb mieszkańców zgodnie z ich oczekiwaniami.

Utworzenie nowego sołectwa w tej części Chotomowa umożliwi mieszkańcom pełną możliwość korzystania z przywilejów i wsparcia ze strony gminy dotyczącego różnego rodzaju inwestycji, a także korzystania z funduszy sołeckich i funduszy Unii Europejskiej.

Jesteśmy przekonani, że utworzenie sołectwa Chotomów Północny przyczyni się do rozwoju Gminy Jabłonna, poprawi jej wizerunek, a także da mieszkańcom północnej części Chotomowa poczucie spełniania się i możliwość bardziej efektywnego wpływania na swoją małą ojczyznę.

„PROJEKT”

Załącznik nr 1
do uchwały nr/2018
Rady Gminy Jabłonna
z dnia

STATUT SOŁECTWA CHOTOMÓW PÓŁNOCNY

Rozdział 1. Nazwa, obszar Sołectwa, podstawy i zakres działania

- § 1. 1. Ogół mieszkańców wsi Chotomów Północny stanowi samorząd mieszkańców o nazwie Sołectwo Chotomów Północny, zwany dalej Sołectwem.
2. Obszar działania Sołectwa przedstawia załącznik nr1 do statutu.
- § 2. Sołectwo jest jednostką pomocniczą Gminy Jabłonna uczestniczącą w realizacji jej zadań na warunkach określonych w niniejszym statucie.
- § 3.1. Sołectwo współdziała z organami Gminy w wykonywaniu zadań na rzecz zaspokajania potrzeb wspólnoty mieszkańców.
2. Zadania Sołectwa obejmują w szczególności:
- 1) organizację życia społeczno-gospodarczego oraz podejmowanie inicjatyw we wszystkich sprawach dotyczących zbiorowych potrzeb mieszkańców Sołectwa;
 - 2) wspieranie i inspirowanie działań o charakterze lokalnym, a zmierzających do poprawy jakości życia mieszkańców Sołectwa;
 - 3) stymulowanie rozwoju i udział w inicjatywach społecznych, działalności kulturalnej, oświatowej i sportowej na swoim terenie;
 - 4) inicjowanie i organizowanie różnych form opieki w ramach pomocy społecznej mieszkańcom oczekującym tej pomocy;
 - 5) współdziałanie z miejscowymi organizacjami społecznymi w sprawach kształtowania właściwych postaw mieszkańców, a w szczególności: gotowości niesienia pomocy sąsiedzkiej, kultury współżycia mieszkańców, wzajemnego szacunku, kultywowania gospodarności, dyscypliny społecznej i poszanowania mienia;
 - 6) dbałość o ochronę środowiska i utrzymanie czystości;
 - 7) działania oświatowo - wychowawcze na rzecz umacniania rodziny;
 - 8) podejmowanie działań mających na celu umacnianie bezpieczeństwa i porządku publicznego;
 - 9) współdziałanie z właściwymi organami w celu poprawy warunków sanitarnych, stanu ochrony przeciwpożarowej i ochrony przeciwpowodziowej;
 - 10) reprezentowanie interesów społeczności sołectkiej wobec organów Gminy i gminnych jednostek organizacyjnych;
 - 11) podtrzymywanie tradycji kulturalnych na swoim terenie.
3. Zadania określone w ust. 2 Sołectwo realizuje w szczególności poprzez:
- 1) podejmowanie uchwał;
 - 2) wydawanie opinii;

- 3) przedstawianie organom Gminy inicjatyw społecznych i gospodarczych;
- 4) uczestniczenie w konsultacjach społecznych;
- 5) współpracę w organizacji spotkań radnych Rady Gminy i Wójta z mieszkańcami Sołectwa;
- 6) współpracę z organizacjami pozarządowymi i miejscowościami partnerskimi;
- 7) organizowanie wspólnych prac na rzecz Sołectwa;
- 8) inicjowanie i organizowanie imprez kulturalnych i sportowych oraz różnych form współzawodnictwa mieszkańców.

Rozdział 2. Organizacja i zakres działania organów Sołectwa i Rady Sołeckiej

§ 4.1. Organami Sołectwa są:

- 1) Zebranie Wiejskie, które jest organem uchwałodawczym, zwane dalej Zebraniem;
 - 2) Sołtys, który jest organem wykonawczym.
2. Działalność Sołtysa wspomaga Rada Sołeczka składająca się z 5 do 7 osób - o liczbie jej członków decyduje Zebranie.
3. Kadencja organów sołectwa, o których mowa w § 1 ust. 1 pkt 1 i 2 odpowiada kadencji Rady Gminy.
4. Po upływie kadencji Sołtys i Rada Sołeczka pełnią swoje funkcje do czasu objęcia funkcji przez nowo wybranego Sołtysa i Radę Sołecką.

§ 5. Do kompetencji Zebrania należy:

- 1) uchwalanie kierunków działania Sołectwa;
- 2) podejmowanie uchwał w sprawach Sołectwa, w tym uchwalanie rocznego planu finansowo - rzeczowego lub zadań w ramach funduszu sołeckiego;
- 3) rozpatrywanie sprawozdania Sołtysa z wykonania rocznego planu finansowo - rzeczowego lub zadań z funduszu sołeckiego;
- 4) opiniowanie spraw socjalno-bytowych, opieki zdrowotnej, sportu, wypoczynku i innych związanych z miejscem zamieszkania;
- 5) wybieranie i odwoływanie Sołtysa, Rady Sołeckiej;
- 6) występowanie z wnioskami do organów Gminy o rozpatrzenie spraw, których załatwienie wykracza poza możliwości mieszkańców Sołectwa.

§ 6. 1. Prawo do udziału w zebraniu wiejskim mają wszyscy mieszkańcy Sołectwa, radni Rady Gminy, Wójt i wyznaczone przez niego osoby oraz zaproszeni goście.

2. Prawo do głosowania na zebraniu wiejskim mają wszyscy mieszkańcy Sołectwa posiadający czynne prawo wyborcze, stale zamieszkujący na jego obszarze, w tym również osoby przebywające na terenie Sołectwa z zamiarem stałego pobytu bez zameldowania na stałe, a wpisane do stałego rejestru wyborców.

§ 7. Zebranie Wiejskie zwołuje Sołtys:

- 1) z własnej inicjatywy;
- 2) na żądanie co najmniej 5% mieszkańców uprawnionych do głosowania na Zebraniu;
- 3) na wniosek Rady Gminy lub Wójta.

§ 8. 1. Zebranie Wiejskie odbywa się w miarę potrzeb, jednak nie rzadziej niż raz w roku.

2. Termin, miejsce i tematykę Zebrania Wiejskiego Sołtys podaje do wiadomości publicznej w sposób zwyczajowo przyjęty w Sołectwie na co najmniej 5 dni przed terminem zebrania.

3. Zebranie Wiejskie zwołane na wniosek mieszkańców, Rady Gminy lub Wójta, winno odbyć się w terminie 10 dni, chyba że mieszkańcy proponują termin późniejszy.

§ 9. 1. Zebranie Wiejskie jest ważne, gdy mieszkańcy Sołectwa zostaną o nim prawidłowo powiadomieni, zgodnie z wymogami niniejszego Statutu.

2. Zebranie Wiejskie otwiera Sołtys i przewodniczy jego obradom, z wyjątkiem sytuacji, gdy temat zebrania dotyczy, pośrednio lub bezpośrednio, jego osoby. Zebranie Wiejskie na wniosek Sołtysa może wybrać inną osobę na przewodniczącego Zebrania.

3. Jeżeli Sołtys nie może prowadzić obrad Zebrania Wiejskiego, wyznacza członka Rady Sołectkiej, do prowadzenia obrad w jego imieniu.

4. Porządek obrad ustala Zebranie Wiejskie na podstawie projektu przedłożonego przez Sołtysa.

5. Projekt porządku obrad winien być skonsultowany z Radą Sołecką. Sprawy proponowane do rozpatrzenia na Zebraniu winny być należycie przygotowane.

6. Obowiązkiem Sołtysa jest zapewnienie obsługi Zebrania.

§ 10.1. Zebranie Wiejskie może podejmować prawomocne uchwały, gdy uczestniczy w nim co najmniej 1/10 uprawnionych do głosowania osób, zgodnie z treścią § 6 ust. 2 niniejszego Statutu.

2. W przypadku braku określonego w ust. 1 kworum, następne zebranie wiejskie może się odbyć w drugim terminie po upływie 15 minut i jest ważne bez względu, na liczbę osób biorących w nim udział. Uchwały czy opinie podjęte w drugim terminie są prawomocne.

§ 11. 1. Uchwały Zebrania Wiejskiego zapadają zwykłą większością głosów, tzn. liczba głosów "za" musi być większa od liczby głosów "przeciw".

2. Głosowanie odbywa się w sposób jawny. Zebranie może postanowić o przeprowadzeniu głosowania tajnego nad konkretną sprawą.

3. Uchwały Zebrania Wiejskiego podpisuje Sołtys.

§ 12.1. Obrady zebrania są protokołowane i wraz z uchwałami, innymi rozstrzygnięciami oraz listą obecności przekazywane są do Urzędu Gminy w ciągu 7 dni od daty zebrania. Kopie tych dokumentów znajdują się do wglądu u Sołtysa.

2. Protokół podpisuje prowadzący Zebranie i protokolant.

3. Zwołujący Zebranie podaje do publicznej wiadomości (na tablicy ogłoszeń) rozstrzygnięcia podjęte przez zebranie w ciągu 7 dni od daty ich podjęcia.

§ 13. Do obowiązków Sołtysa należy:

1) realizowanie zadań wytyczonych przez Zebranie;

2) reprezentowanie Sołectwa wobec organów Gminy;

3) składanie na Zebraniu Wiejskim rocznego sprawozdania ze swej działalności, w tym z wykonania planu finansowo - rzeczowego Sołectwa lub zadań z funduszu sołectkiego oraz działalności Rady Sołectkiej;

4) inicjowanie działań kształtujących właściwe postawy mieszkańców, a w szczególności:

- a) gotowości niesienia pomocy sąsiedzkiej,
- b) kultury współżycia społecznego mieszkańców,
- c) wzajemnego szacunku,
- d) kultywowania gospodarności, dyscypliny społecznej, poszanowania mienia,
- e) umacniania rodziny, kultury życia rodzinnego oraz wychowania w rodzinie,

5) organizowanie różnych form pomocy sąsiedzkiej, w tym kierowanie akcją pomocy w Sołectwie w razie wypadków losowych i klęsk żywiołowych, w szczególności poprzez wykonywanie zarządzeń Wójta;

6) występowanie z inicjatywą i uczestniczenie w przedsięwzięciach mających na celu organizowanie czasu wolnego dzieciom i młodzieży;

7) podejmowanie działań mających na celu umacnianie bezpieczeństwa i porządku publicznego;

8) wspieranie wszelkiej działalności na rzecz poprawy warunków bytowych, stanu ochrony przeciwpożarowej oraz bezpieczeństwa przeciwpowodziowego, w tym uczestniczenie w odbiorach robót i potwierdzanie wykonania prac porządkowych w Sołectwie;

9) zwoływanie zebrań wiejskich i przygotowywanie projektu porządku obrad;

10) przygotowywanie projektów uchwał zebrania;

11) wspomaganie Rady Gminy i Wójta w realizacji podjętych zadań;

12) wpływanie na wzrost aktywności mieszkańców służący poprawie gospodarki i warunków życia w sołectwie,

13) uczestnictwo w naradach Sołtysów, zwoływanych przez Wójta;

14) zachowanie szczególnej staranności przy wykonywaniu zarządu mieniem Sołectwa, zgodnie z jego przeznaczeniem;

15) opracowywanie i przedkładanie zebraniu projektu planu finansowo - rzeczowego, propozycji zadań w ramach funduszu sołectkiego i programu swojej pracy;

16) współpraca z radnymi Sołectwa w zakresie organizacji spotkań z wyborcami, dyżurów oraz kierowanie do nich wniosków dotyczących Sołectwa;

17) prowadzenie dokumentacji Sołectwa, w tym księgi inwentarzowej, gromadzenie i udostępnianie otrzymanych dokumentów.

§ 14. 1. Do obowiązków Rady Sołectkiej należy wspomaganie działalności

Sołtysa i przyjmowanie wniosków mieszkańców dotyczących Sołectwa i jego funkcjonowania.

2. Rada Sołectka ma charakter opiniodawczy i doradczy.

3. Posiedzenia Rady Sołectkiej zwołuje Sołtys.

4. Posiedzenia Rady Sołectkiej odbywają się co najmniej raz na kwartał.

Posiedzeniu przewodniczy Sołtys.

5. Uchwały Rady Sołectkiej, wnioski i opinie zapadają zwykłą większością głosów, przy obecności co najmniej połowy jej składu.

6. Radni Sołectwa winni być informowani o terminach posiedzeń Rady Sołectkiej.

7. Posiedzenia Rady Sołectkiej są jawne.

§ 15. Pełnienie funkcji przez Sołtysa i członków Rady Sołectkiej ma charakter społeczny.

Rozdział 3. Wybory Sołtysa i Rady Sołeckiej

§ 16. Wybory Sołtysa i Rady Sołeckiej zarządza Rada Gminy w terminie do 2 miesięcy od rozpoczęcia nowej kadencji Rady. Wybory odbywają się w terminie do 2 miesięcy od dnia podjęcia uchwały.

§ 17. Wybory Sołtysa i Rady Sołeckiej przeprowadza się na wyborczym zebraniu mieszkańców zwanym dalej zebraniem wyborczym, a wyboru dokonują wszyscy pełnoletni mieszkańcy stale zamieszkujący na obszarze sołectwa. Do ustalenia miejsca zamieszkania stosuje się przepisy Kodeksu Cywilnego.

§ 18. Na zebraniu wyborczym istnieje obowiązek podpisania listy obecności przez uczestników zebrania wyborczego, uprawnionych do głosowania.

§ 19. 1. Zebranie, o którym mowa w § 17 zwołuje Wójt. W tym celu Wójt określa miejsce, dzień i godzinę zebrania oraz proponuje porządek zebrania wyborczego.

2. Termin zebrania wyborczego podaje się do wiadomości mieszkańcom sołectwa co najmniej na 5 dni przed wyznaczoną datą, poprzez wywieszenie informacji na tablicy ogłoszeń Urzędu Gminy w Jabłonie oraz na tablicy ogłoszeń w sołectwie.

3. Wójt lub działający z jego upoważnienia pracownik Urzędu Gminy w Jabłonie przewodniczy zebraniu, dokonuje otwarcia zebrania oraz prowadzi jego dalszą część.

4. Porządek zebrania wyborczego przewiduje:

- 1) sprawozdanie z działalności Sołtysa za czas kadencji;
- 2) wybór komisji skrutacyjnej;
- 3) sporządzenie listy kandydatów na Sołtysa i członków Rady Sołeckiej;
- 4) wybór Sołtysa;
- 5) wybór Rady Sołeckiej;
- 6) pytania i wolne wnioski.

§ 20. 1. Sołtys i Rada Sołecka są wybierani spośród nieograniczonej liczby kandydatów zgłoszonych ustnie na zebraniu wyborczym przez mieszkańców uprawnionych do głosowania.

2. Kandydatami na Sołtysa i członków Rady Sołeckiej mogą być wyłącznie mieszkańcy sołectwa uprawnieni do głosowania.

3. Zgłoszenia kandydatów na Sołtysa i członków Rady Sołeckiej dokonuje się oddzielnie.

4. Przed przystąpieniem do głosowania zgłoszeni kandydaci powinni wyrazić ustnie zgodę na kandydowanie.

§ 21. 1. Wybory przeprowadza komisja skrutacyjna w składzie 3-osobowym wybrana spośród uprawnionych do głosowania uczestników zebrania wyborczego.

2. Członkiem komisji skrutacyjnej nie może być osoba kandydująca na Sołtysa lub członka Rady Sołeckiej.

3. Do zadań komisji skrutacyjnej należy:

- 1) wybór jej przewodniczącego;
- 2) przyjęcie zgłoszeń kandydatów;
- 3) przeprowadzenie głosowania tajnego;
- 5) sporządzenie protokołu o wynikach wyborów;
- 6) ogłoszenie wyników wyborów.

§ 22. 1. Głosowanie odbywa się odrębnie dla wyborów Sołtysa i Rady Sołeckiej.

2. W pierwszej kolejności należy przeprowadzić wybory Sołtysa.

§ 23. 1. Uprawnieni do głosowania mieszkańcy sołectwa głosują kartami do głosowania, które opatrzone są pieczęcią Rady Gminy. Karty na zebraniu dostarcza Wójt lub upoważniona przez Wójta osoba.

2. Na kartach do głosowania komisja skrutacyjna wpisuje imiona i nazwiska zgłoszonych kandydatów.

3. Karty do głosowania komisja skrutacyjna rozdaje mieszkańcom uprawnionym do głosowania w celu dokonania wyboru.

§ 24. 1. Wybór Sołtysa w sytuacji, w której zgłoszono kilku kandydatów polega na postawieniu znaku „x” w kratce obok nazwiska wybranego kandydata. Postawienie znaku „x” w więcej niż jednej kratce lub nie postawienie znaku „x” w żadnej kratce powoduje nieważność głosu.

2. Za wybranego uznaje się tego kandydata, który otrzymał największą liczbę głosów.

3. W przypadku gdy kandydaci uzyskali równą liczbę głosów należy przystąpić do drugiej tury głosowania. W głosowaniu tym biorą udział tylko ci kandydaci, którzy uzyskali największą równą liczbę głosów.

4. Za wybranego uznaje się kandydata, który otrzymał największą liczbę głosów.

5. Wybór Sołtysa w sytuacji, w której zgłoszono jednego kandydata polega na postawieniu znaku „x” w kratce oznaczonej słowem tak lub kratce oznaczonej słowem „nie” kiedy wyborca głosuje przeciwko wyborowi kandydata.

6. W przypadku opisanym w ust. 5 kandydata uważa się za wybranego, jeżeli w głosowaniu oddano więcej głosów na „tak” niż głosów na „nie”.

7. W przypadku gdy nie zostanie zgłoszony żaden kandydat, wybory przeprowadza się ponownie po upływie 3 miesięcy.

§ 25. 1. Wybór członków Rady Sołeckiej polega na postawieniu znaku „x” przy nazwiskach kandydatów w liczbie nieprzekraczającej liczby wybieranych członków.

2. Za wybranych uznaje się kandydatów, którzy otrzymali największą liczbę głosów.

3. W przypadku, gdy kandydaci uzyskali równą liczbę głosów przepisy § 24 ust. 3 stosuje się odpowiednio.

§ 26. 1. Sołtys i Rada Sołeczka są bezpośrednio odpowiedzialni przed mieszkańcami sołectwa i mogą być, przez mieszkańców sołectwa uprawnionych do głosowania, odwołani przed upływem kadencji jeżeli nie wykonują swoich obowiązków, naruszają postanowienia statutu sołectwa, uchwał zebrania wiejskiego lub dopuścili się czynu dyskwalifikującego ich w opinii środowiska.

2. Wniosek o odwołanie Sołtysa lub członka Rady Sołeckiej z przyczyn, o których mowa w § 26 ust. 1 może złożyć co najmniej 1/10 uprawnionych do głosowania mieszkańców sołectwa.

3. Zebranie mieszkańców, na którym przedstawiony zostanie wniosek, o którym mowa w ust. 2 zwołuje Wójt w terminie 14 dni od daty wpływu wniosku.

4. Głosowanie nad odwołaniem z zajmowanych funkcji może nastąpić po wysłuchaniu zainteresowanych jeżeli wyrażą wolę, do złożenia stosownego wyjaśnienia.

5. Na wniosek osób wysłuchiowanych wskazanych w ust. 4, ich ustne wyjaśnienia muszą zostać wpisane do protokołu. Wyjaśnienia mogą być także złożone na piśmie i załączone do dokumentów z zebrania.

6. Odwołanie nie może nastąpić zaocznie, chyba że osoba której wniosek dotyczy została prawidłowo zawiadomiona i nie stawiła się na zebranie.

7. Odwołanie Sołtysa i Rady Sołeckiej odbywa się w trybie ustalonym dla ich wyboru.

§ 27. Wygaśnięcie mandatu Sołtysa lub członka Rady Sołeckiej następuje na skutek:

- 1) pisemnego zrzeczenia się funkcji;
- 2) utraty prawa wybieralności;
- 3) śmierci;
- 4) odwołania z przyczyn określonych w § 26 ust. 1.

§ 28.1. Po wygaśnięciu mandatu Sołtysa lub członka Rady Sołeckiej, Wójt zarządza w terminie do 30 dni wybory, zwołując wyborcze zebranie mieszkańców.

2. Wybory w trakcie kadencji – uzupełniające – odbywają się według zasad określonych w § 21 – § 25 niniejszego statutu.

3. Kadencja Sołtysa lub członka Rady Sołeckiej wybranych w wyborach uzupełniających trwa do czasu zakończenia kadencji Rady Gminy Jabłonna.

4. Wyborów uzupełniających nie przeprowadza się, jeżeli ich data przypadłaby w okresie 6 miesięcy przed zakończeniem kadencji.

Rozdział 4. Gospodarka finansowa i zarządzanie mieniem gminnym

§ 29. 1. Sołectwo prowadzi gospodarkę finansową w ramach budżetu gminy.

2. O wyodrębnieniu w budżecie gminy funduszu sołeckiego przesądza corocznie Rada Gminy odrębną uchwałą.

3. Wysokość funduszu sołeckiego oraz zasady gospodarowania tym funduszem określa odrębna ustawa.

§ 30. 1. Sołectwo może przejąć mienie komunalne przekazane odrębnymi uchwałami Rady Gminy do korzystania w ramach zwykłego zarządu:

- 1) na wniosek zebrania;
- 2) z inicjatywy Wójta.

2. Przekazanie Sołectwu mienia następuje na podstawie protokołu zdawczo - odbiorczego ilościowo - wartościowego. Sołectwo zobowiązane jest do:

- 1) dbałości o nie;
- 2) rozliczenia się z niego;
- 3) w przypadku niedoboru lub powstania w nim szkód z winy zarządzającego – niezwłocznego naprawienia szkody.

3. Sołectwo może wynajmować, wdzierżawiać powierzone mienie tylko za zgodą Wójta.

4. W stosunku do przekazanego mienia gminnego Sołectwo wykonuje czynności zwykłego zarządu, polegające na:

- 1) załatwianiu bieżących spraw związanych z eksploatacją mienia;
- 2) utrzymaniu go w stanie nie pogorszonym, w ramach aktualnego przeznaczenia;
- 3) zachowaniu mienia i osiągnięciu z niego dochodów, zgodnie z jego przeznaczeniem;
- 4) transferze dochodów z przekazanego mienia do budżetu gminy.

§ 31. Dochodami Sołectwa mogą być również:

- 1) dobrowolne wpłaty ludności;
- 2) środki pochodzące z darowizn;
- 3) inne.

§ 32. Obsługę gospodarki finansowej Sołectwa zapewnia Wójt za pośrednictwem Urzędu Gminy.

Rozdział 5. Nadzór nad działalnością Sołectwa

§ 33.1. Nadzór nad działalnością Sołectwa sprawowany jest na podstawie kryterium zgodności z prawem, celowości, rzetelności i gospodarności.

2. Organami nadzoru nad działalnością Sołectwa są: Rada Gminy i Wójt.

3. Organem kontroli nad działalnością Sołectwa jest Rada Gminy.

4. Funkcję, o której mowa w ust. 3, Rada Gminy realizuje poprzez działania własne lub komisji rewizyjnej.

5. Organy, o których mowa w ust. 2, mają prawo żądać niezbędnych informacji, danych i wyjaśnień dotyczących funkcjonowania Sołectwa.

6. Przepisy dotyczące zasad i trybu kontroli określone w Statucie Gminy stosuje się odpowiednio.

§ 34.1. Uchwały zebrania sprzeczne z prawem są nieważne. Ich nieważność stwierdza Wójt i wstrzymuje ich wykonanie.

2. Uchwała nie odpowiadająca wymogom celowości, gospodarności lub rzetelności może być przez Wójta uchylona.

3. Od decyzji, o której mowa w ust. 3, Sołectwu przysługuje prawo wniesienia odwołania do Rady Gminy w terminie 14 dni od daty otrzymania decyzji.

Rozdział 6. Postanowienia końcowe

§ 35. Sołectwo używa pieczęci nagłówkowej.

§ 36. Do zmiany niniejszego statutu stosuje się przepisy dotyczące jego uchwalania.

§ 37. Spory między organami sołectwa wynikające na tle interpretacji niniejszego statutu rozpatruje Wójt.

.....
Przewodniczący Rady Gminy Jabłonna

UCHWAŁA NR
RADY GMINY JABŁONNA
z dnia

w sprawie ustanowienia gminnego wieloletniego programu osłonowego w ramach programu „Posiłek w szkole i w domu” na lata 2019-2023

Na podstawie art. 18 ust. 2 pkt. 15, art. 40 ust. 1 ustawy z dnia 8 marca 1990r. o samorządzie gminnym (t.j. Dz.U. z 2018r. poz. 994 ze zm.), art. 17 ust. 1 pkt 3 i 14, ust. 2 pkt 4 ustawy z dnia 12 marca 2004r. o pomocy społecznej (t.j. Dz. U. z 2018r. poz. 1508 ze zm.) w związku z uchwałą nr 140 Rady Ministrów z dnia 15 października 2018r. w sprawie ustanowienia wieloletniego rządowego programu „Posiłek w szkole i w domu” na lata 2019-2023 (M.P. z 2018r. poz. 1007)

Rada Gminy Jabłonna uchwała, co następuje:

§ 1

Ustanawia się gminny wieloletni program osłonowy w ramach programu „Posiłek w szkole i w domu” na lata 2019-2023 stanowiący załącznik nr 1 do niniejszej uchwały.

§ 2

Wykonanie uchwały powierza się Wójtowi Gminy Jabłonna.

§ 3

Uchwała wchodzi w życie w ciągu 14 dni od dnia ogłoszenia w Dzienniku Urzędowym Województwa Mazowieckiego z mocą obowiązującą od 01 stycznia 2019r.

Kierownik
Gminnego Ośrodka Pomocy Społecznej
mgr Joanna Bastecka

Sławomir Markowska
RADCA PRAWNY

Uzasadnienie

Art. 18 ust. 2 pkt 15 ustawy z dnia 8 marca 1990 r. o samorządzie gminnym zastrzega do wyłącznej właściwości rady gminy stanowanie w innych sprawach zastrzeżonych ustawami do kompetencji rady gminy.

Uchwałą Rady Ministrów z dnia 15 października 2018 r. został wprowadzony wieloletni rządowy program „Posiłek w szkole i w domu” na lata 2019-2023, który wejdzie w życie z dniem 1 stycznia 2019 r.

Program przewiduje, w sytuacjach szczególnie uzasadnionych, udzielenie pomocy w formie posiłku dzieciom lub młodzieży bez konieczności wydania decyzji administracyjnej i ustalenia sytuacji rodziny w drodze rodzinnego wywiadu środowiskowego. Liczba dzieci i uczniów, którym można udzielić takiej formy pomocy nie może przekroczyć 20% liczby dzieci i uczniów otrzymujących posiłek w szkołach i przedszkolach na terenie gminy Jabłonna w poprzednim miesiącu kalendarzowym.

Warunkiem przyznania takiej pomocy jest przyjęcie przez gminę odpowiedniego programu osłonowego na podstawie art. 17 ust. 2 pkt 4 ustawy z dnia 12 marca 2004r. o pomocy społecznej. Zgodnie z powyższym artykułem do zadań własnych gminy należy m.in. podejmowanie innych zadań z zakresu pomocy społecznej wynikających z rozeznaczonych potrzeb gminy, w tym tworzenie i realizacja programów osłonowych.

W związku z powyższym zasadne jest przyjęcie stosownej uchwały.

Kierownik
Gminnego Ośrodka Pomocy Społecznej
mgr Joanna Bastecka

Gminny wieloletni program osłonowy w ramach programu „Posiłek w szkole i w domu” na lata 2019-2023

§ 1

Podstawa prawna programu

1. Gminny wieloletni program „Posiłek w szkole i w domu” jest programem osłonowym w rozumieniu art. 17 ust. 2 pkt 4 ustawy z dnia 12 marca 2004r. o pomocy społecznej dotyczącym realizacji zadań własnych gminy o charakterze obowiązkowym w zakresie pomocy społecznej, o których mowa w art. 17 ust. 1 pkt 3 i 14 ustawy o pomocy społecznej.
2. Program jest utworzony i przyjęty przez Radę Gminy Jabłonna w związku ustanowieniem przez Radę Ministrów wieloletniego rządowego programu „Posiłek w szkole i w domu” na lata 2019-2023 (M.P. z 2018r. poz. 1007).
3. Program będzie realizowany w latach 2019-2023 i obejmie swoim zasięgiem mieszkańców gminy Jabłonna.

§ 2

Cel programu

Celem gminnego programu osłonowego „Posiłek w szkole i w domu” jest ograniczenie zjawiska niedożywienia dzieci i młodzieży znajdujących się w trudnej sytuacji, poprawa stanu zdrowia oraz kształtowanie właściwych nawyków żywieniowych. Objęcie pomocą dzieci i uczniów zgłaszających chęć zjedzenia posiłku pozwoli na zabezpieczenie ich podstawowych potrzeb życiowych.

§ 3

Zakres podmiotowy i przedmiotowy programu

1. Ze środków niniejszego programu udziela się pomocy w formie posiłku:

- 1) dzieciom do czasu podjęcia nauki w szkole podstawowej,
 - 2) uczniom do czasu ukończenia szkoły ponadpodstawowej lub szkoły ponadgimnazjalnej.
2. Przyznanie pomocy, o której mowa w ust. 1 nie wymaga wydania decyzji administracyjnej w sprawie i ustalenia sytuacji rodziny w drodze rodzinnego wywiadu środowiskowego.
3. Liczba dzieci, którym udzielono pomocy w formie posiłku nie może przekroczyć 20% liczby uczniów i dzieci otrzymujących posiłek w szkołach i przedszkolach na terenie gminy Jabłonna w poprzednim miesiącu kalendarzowym, a w miesiącu wrześniu tej liczby z miesiąca czerwca.
4. Program realizuje Gminny Ośrodek Pomocy Społecznej w Jabłonie jako samorządowa jednostka organizacyjna pomocy społecznej we współpracy ze:
- 1) szkołami podstawowymi i przedszkolami, dla którym organem prowadzącym jest gmina Jabłonna
 - 2) szkołami i przedszkolami prowadzonymi przez inne samorządy gminne lub powiatowe
 - 3) podmiotami prowadzącymi szkoły i przedszkola niepubliczne, do którym uczęszczają dzieci i młodzież z terenu gminy Jabłonna.

§ 4

Finansowanie programu

Program jest finansowany ze środków własnych gminy oraz dotacji z budżetu państwa otrzymanej w ramach dofinansowania wieloletniego rządowego programu „Posiłek w szkole i w domu” na lata 2019-2023.

§ 5

Monitoring programu

Z realizacji programu sporządzana jest roczna informacja, będąca elementem składowym rozliczenia wieloletniego rządowego programu „Posiłek w szkole i w domu” na lata 2019-2023 przyjętego uchwałą nr 140 Rady Ministrów z dnia 15 października 2018r. (M.P. z 2018r. poz. 1007).

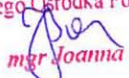
Kierownik
Gminnego Ośrodka Pomocy Społecznej

mgr Joanna Bastecka

Uchwała nr /2018
Rady Gminy w Jabłonie
z dnia 2018r.

**w sprawie: przyjęcia programu przeciwdziałania przemocy w rodzinie oraz
ochrony ofiar przemocy w rodzinie na terenie Gminy Jabłonna na
lata 2018-2022.**

Na podstawie art. 18 ust. 2 pkt. 15 ustawy z dnia 8 marca 1990 r o samorządzie gminnym (tj. Dz. U. z 2018r. poz. 994 ze zm.) w związku z art. 110 ust. 10 ustawy z dnia 12 marca 2004r. o pomocy społecznej (t. j. Dz. U. z 2018r. poz. 1508) oraz art. 6 ust. 2 pkt 1 ustawy z dnia 29 lipca 2005r. o przeciwdziałaniu przemocy w rodzinie (Dz. U. z 2015r. poz. 1390 ze zm.)

Rada Gminy Jabłonna uchwała co następuje:

§ 1

Przyjmuje się Program przeciwdziałania przemocy w rodzinie oraz ochrony ofiar przemocy w rodzinie na terenie Gminy Jabłonna na lata 2018-2022, stanowiący załącznik nr 1 do niniejszej uchwały.

§ 2

Wykonanie uchwały powierza się Wójtowi Gminy Jabłonna

§ 3

Uchwała wchodzi w życie z dniem podjęcia.

Kierownik
Gminnego Ośrodka Pomocy Społecznej

mgr Joanna Bastecka

Stanisław Marciński

RADCA PRAWNY

Uzasadnienie
do Uchwały /2018
Rady Gminy Jabłonna
z dnia 2018r.

Uznając, że przemoc w rodzinie narusza podstawowe prawa człowieka, w tym prawo do życia i zdrowia oraz poszanowania godności osobistej, a władze Gminy mają obowiązek zapewnić wszystkim swoim mieszkańcom równe traktowanie i poszanowanie ich praw i wolności, a także w celu zwiększenia skuteczności przeciwdziałania przemocy w rodzinie, konieczne jest uchwalenie przez Radę Gminy Jabłonna Gminnego Programu Przeciwdziałania Przemocy w Rodzinie, wynikającego z przepisów ustawy określonych w art. 6 ust. 2 pkt. 1 ustawy z dnia 29 lipca 2005 r. o przeciwdziałaniu przemocy w rodzinie oraz ochrony ofiar przemocy w rodzinie (Dz. U. z 2015r. poz. 1390 ze zm).

Zgodnie z cytowaną Ustawą do zadań własnych gminy należy w szczególności tworzenie gminnego systemu przeciwdziałania przemocy w rodzinie, w tym opracowanie i realizacja programu przeciwdziałania przemocy w rodzinie.

Ustawa ta nakłada na organy samorządu gminnego obowiązek podejmowania działań mających na celu udzielanie pomocy osobom dotkniętym przemocą w rodzinie, w szczególności w formie poradnictwa psychologicznego, prawnego i socjalnego oraz stosowania interwencji i wsparcia, a także zapewnienia ochrony ofiarom przemocy, zwłaszcza dzieciom, przed dalszym krzywdzeniem.

Zadania realizowane przez gminę powinny być prowadzone w postaci Gminnego Systemu Przeciwdziałania Przemocy w Rodzinie. Zjawisko przemocy w rodzinie powinno być traktowane jako ważny problem. Mimo, że w relacjach międzyludzkich istniało ono od zawsze, o przemocy tej mówiono niewiele, jakby nie postrzegając jej jako poważnego zaburzenia w funkcjonowaniu rodziny, prowadzącego niekiedy, do poważnych okaleczeń czy zabójstw osób dotkniętych przemocą. Zatem, problem przemocy, wymaga podjęcia szerokiego, zorganizowanego i zaplanowanego systemu przeciwdziałania.

Przedłożony Radzie Gminy Program przeciwdziałania przemocy w rodzinie oraz ochrony ofiar przemocy w rodzinie na terenie Gminy Jabłonna wyczerpuje wymogi wynikające z ww. Ustawy. Przyjęcie uchwały jest więc zasadne.

Kierownik
Gminnego Ośrodka Pomocy Społecznej

mgr Joanna Bastecka

**PROGRAM PRZECIWDZIAŁANIA PRZEMOCY W RODZINIE
ORAZ OCHRONY OFIAR PRZEMOCY W RODZINIE
NA TERENIE GMINY JABŁONNA,
NA LATA 2018- 2022**

WSTĘP

Zjawisko przemocy w rodzinie definiuje Ustawa o przeciwdziałaniu przemocy w rodzinie z dnia 29 lipca 2005 roku. Jest to jednorazowe lub powtarzające się działanie lub zaniechanie, naruszające dobra osobiste członków rodziny, w szczególności narażające te osoby na niebezpieczeństwo utraty życia, zdrowia, naruszające ich godność, nietykalność cielesną, wolność, w tym seksualną, powodujące szkody na ich zdrowiu fizycznym lub psychicznym, a także wywołujące cierpienia i krzywdy moralne u osób dotkniętych przemocą.

Przemocą w rodzinie określane jest zachowanie, skierowane wobec osoby bliskiej, którego celem jest utrzymanie nad nią władzy i kontroli oraz wszelkie odmiany złego traktowania tych członków rodziny, którzy nie są w stanie skutecznie się bronić.

Rodzina jest pierwszym, podstawowym i najważniejszym środowiskiem w życiu każdego człowieka, kształtującym jego osobowość, system wartości, poglądy i styl życia. Ważną rolę w prawidłowo funkcjonującej rodzinie odgrywają wzajemne relacje pomiędzy rodzicami, oparte na szacunku i zrozumieniu. W przypadku dezorganizacji środowiska rodzinnego, rodzina nie jest w stanie realizować podstawowych zadań, role wewnątrzrodzinne ulegają zaburzeniu, a zachowania poszczególnych członków rodziny stają się coraz bardziej niezgodne z normami prawnymi i moralnymi oraz oczekiwaniami społecznymi. Przemoc domowa może być zarówno skutkiem, jak i przyczyną dysfunkcji w rodzinie. Należy ją zakwalifikować do kategorii zachowań negatywnych o dużej szkodliwości społecznej. Prowadzi do poważnych naruszeń norm moralnych i prawnych oraz tragicznych skutków psychologicznych, a w skrajnych przypadkach do poważnych okaleczeń czy zabójstw.

Wokół przemocy domowej narosło wiele mitów. Jednym z nich jest przekonanie, że jest to zjawisko marginalne, występujące wyłącznie w patologicznych środowiskach. Tymczasem, według krajowych danych statystycznych, przemoc w rodzinie jest zjawiskiem dość powszechnym i stanowi poważny problem społeczny. Znęcanie się nad rodziną jest

najczęściej popełnianym przestępstwem w Polsce, zaraz po przestępstwach przeciwko mieniu i życiu.

Przemoc ze strony najbliższej osoby jest doświadczeniem traumatycznym, okaleczającym psychikę. Przybiera ona różne formy. Przemoc domowa rzadko jest incydem jednorazowym. Zazwyczaj ma ona charakter długotrwały i cykliczny.

Rodzaje przemocy:

1. Przemoc fizyczna – jej celem jest zadanie ofierze bólu fizycznego, uszkodzenie jej ciała, pogorszenie stanu zdrowia lub pozbawienie życia.
2. Przemoc seksualna – to zachowanie, zmuszające ofiarę do podjęcia niechcianych zachowań seksualnych lub deprecjonowanie jej seksualności.
3. Przemoc psychiczna – to zachowanie, którego celem jest umniejszenie poczucia wartości ofiary, wzbudzenie w niej strachu.
4. Przemoc ekonomiczna – to zachowanie, którego celem jest ekonomiczne uzależnienie ofiary od sprawcy.
5. Zaniedbanie – to ciągle niezaspokajanie podstawowych potrzeb fizycznych i emocjonalnych.

Przemoc jest przestępstwem. W zależności od swego charakteru, od tego, czy jest aktem jednorazowym, czy się powtarza, jest ścigana z różnych artykułów kodeksu karnego. Jeśli przemoc ma charakter ciągły, jest kwalifikowana jako przestępstwo znęcania się nad rodziną z art. 207 kk.

Na podstawie Ustawy o Przeciwdziałaniu Przemocy w Rodzinie, na terenie Gminy Jabłonna, Wójt powołuje Zespół Interdyscyplinarny ds. przeciwdziałania przemocy w rodzinie.

Specyfika zjawiska przemocy domowej nakazuje podejmowanie działań w sferze prewencji, prawa, zdrowia, edukacji, pracy socjalnej, psychologicznej i pedagogicznej.

CELE PROGRAMU:

Celem programu jest:

1. Zmniejszenie skali zjawiska przemocy w rodzinie na terenie Gminy Jabłonna.
2. Zwiększenie dostępności i skuteczności pomocy ofiarom przemocy domowej.
3. Zwiększenie skuteczności działań interwencyjnych wobec osób stosujących przemoc.
4. Uwrażliwienie społeczności lokalnej na problem przemocy domowej.

Cele ogólne będą realizowane przez:

- 1) budowanie lokalnego systemu przeciwdziałania przemocy;
- 2) diagnozowanie zjawiska przemocy na terenie Gminy;

- 3) podnoszenie kompetencji służb i instytucji w zakresie przemocy w rodzinie;
- 4) udzielanie pomocy ofiarom przemocy;
- 5) oddziaływania korekcyjno - edukacyjne na sprawców przemocy

ZAŁOŻENIA PROGRAMU

Realizacja celów Programu zakłada:

1. Uświadomienie społeczności lokalnej problemu przemocy domowej.
2. Promowanie modelu rodziny wolnej od przemocy.
3. Edukację dzieci, młodzieży i dorosłych w zakresie przemocy domowej.
4. Działania interdyscyplinarne w zakresie przeciwdziałania przemocy w rodzinie

Zasoby Gminy Jabłonna w zakresie realizacji Programu:

1. Zasoby ludzkie – specjaliści z różnych dziedzin
2. Zasoby instytucjonalne – instytucje i organizacje zajmujące się problemem przemocy w rodzinie oraz instytucje i organizacje pełniące funkcje wspierające:
 - a) Gminny Ośrodek Pomocy Społecznej
 - b) Komisariat Policji
 - c) Sądowa służba kuratorska
 - d) Gminna Komisja Rozwiązywania Problemów Alkoholowych
 - e) placówki oświatowo – wychowawcze
 - f) ochrona zdrowia
 - g) związki wyznaniowe
 - h) lokalne media
3. Zespół Interdyscyplinarny
4. Centrum Profilaktyki i Wspierania Rodziny
5. Grupa wsparcia dla ofiar przemocy

Zagrożenia w realizacji zadań:

- funkcjonujące w społeczeństwie szkodliwe stereotypy na temat przemocy w rodzinie, roli kobiet w rodzinie etc.,
- bezradność w sprawach opiekuńczo – wychowawczych,
- brak umiejętności przewycięzania kryzysów w rodzinie,
- problem uzależnienia od alkoholu w rodzinach,

Czynniki gwarantujące właściwą realizację programu:

- poparcie działań i współpraca z Samorządem Gminnym,
- dobra znajomość środowiska przez pracowników socjalnych,
- dobra współpraca służb i instytucji na terenie gminy oraz poza nią,
- otwartość i chęć współpracy specjalistów różnych dziedzin.

Cele realizowane będą w trzech nurtach działań: prewencyjnym, interwencyjnym, wspierającym.

Działaniami prewencyjnymi są działania diagnozujące problem oraz działania informacyjno - edukacyjne, podnoszące świadomość społeczną na temat zjawiska przemocy domowej oraz promujące i modelujące nieagresywne zachowania w kontaktach międzyludzkich.

Diagnozowanie środowiska ma na celu systematyczne zbieranie informacji na temat rozmiarów zjawiska przemocy w rodzinie przez pracowników instytucji pomagających rodzinie.

Działania informacyjno - edukacyjne polegają m. in. na:

- 1) organizowaniu spotkań dotyczących przemocy w rodzinie dla osób zagrożonych przemocą oraz dla ofiar przemocy w rodzinie,
- 2) organizowaniu szkoleń dla członków Zespołu Interdyscyplinarnego oraz przedstawicieli instytucji współpracujących z Gminnym Zespołem Interdyscyplinarnym w formie wykładów, seminariów, warsztatów,
- 3) organizowaniu spotkań informacyjno- edukacyjnych dla mieszkańców Gminy Jabłonna na temat zjawiska przemocy w rodzinie oraz akcji w formie imprez artystycznych w Ośrodkach Kultury na terenie Gminy Jabłonna,
- 4) realizowaniu w szkołach zajęć profilaktyczno - edukacyjnych na temat zjawiska przemocy w rodzinie oraz innych zagrożeń. Programy zrealizowane będą w czasie trwania roku szkolnego,
- 6) współpracy z lokalnymi mediami,
- 7) organizowaniu kampanii poprzez przygotowywanie materiałów informacyjno- edukacyjnych dla mieszkańców Gminy Jabłonna i dystrybuowanie ich przez instytucje pomagające rodzinom.

Działania interwencyjne skierowane są do dwóch grup odbiorców:

- 1) interwencja kryzysowa podejmowana wobec ofiar przemocy w rodzinie wraz z realizowaniem procedury Niebieskie Karty,
- 2) działania edukacyjno – korekcyjne dla sprawców przemocy w ramach procedury Niebieskie Karty.

Działania wspierające mają na celu świadczenie ofiarom przemocy pomocy psychologicznej, pedagogicznej, terapeutycznej oraz organizowaniu grup wsparcia.

Zajmując się zjawiskiem przemocy należy pamiętać, że:

PRZE-MOC – to działanie **przeciwko** osobistej **mocy** człowieka.

PO-MOC – to wszelkie działania, które pozwalają na **odbudowanie** wewnętrznej **mocy** każdego człowieka, tak, aby potrafił samodzielnie kierować swoim życiem, chronić się przed przemocą i żyć godnie.

Przewidywane efekty działań

1. Zwiększenie dostępności i skuteczności pomocy
2. Zmiana postaw społeczeństwa wobec przemocy w rodzinie
3. Wzrost liczby osób i instytucji profesjonalnie pomagających ofiarom i sprawcom

Postanowienia końcowe:

1. Realizator programu: Gminny Ośrodek Pomocy Społecznej w Jabłonie
2. Czas realizacji programu wyznaczony jest na lata 2018- 2022.
3. Źródła finansowania programu: budżet Gminy Jabłonna oraz pozyskiwane środki.

UCHWAŁA NR
RADY GMINY JABŁONNA
z dnia

w sprawie podwyższenia kryterium dochodowego w celu udzielenia wsparcia w ramach wieloletniego rządowego programu „Posiłek w szkole i w domu” na lata 2019-2023

Na podstawie art. 18 ust. 2 pkt. 15 ustawy z dnia 8 marca 1990r. o samorządzie gminnym (t.j. Dz.U. z 2018r. poz. 994 ze zm.), art. 8 ust. 2 ustawy z dnia 12 marca 2004r. o pomocy społecznej (t.j. Dz. U. z 2018r. poz. 1508 ze zm.) w związku z uchwałą nr 140 Rady Ministrów z dnia 15 października 2018r. w sprawie ustanowienia wieloletniego rządowego programu „Posiłek w szkole i w domu” na lata 2019-2023 (M.P. z 2018r. poz. 1007)

Rada Gminy Jabłonna uchwała, co następuje:

§ 1

Podwyższa się do 150% kryterium dochodowe, o którym mowa w art. 8 ust. 1 ustawy o pomocy społecznej w celu udzielenia wsparcia w formie posiłku, świadczenia pieniężnego na zakup posiłku lub żywności albo świadczenia rzeczowego w postaci produktów żywnościowych osobom i rodzinom wymienionym w uchwale Rady Ministrów z dnia 15 października 2018r. w sprawie ustanowienia wieloletniego rządowego programu „Posiłek w szkole i w domu” na lata 2019-2023 spełniającym warunki otrzymania pomocy wymienione w ustawie z dnia 12 marca 2004r. o pomocy społecznej.

§ 2

Traci moc uchwała nr XXXIX/418/2014 Rady Gminy Jabłonna z dnia 29 stycznia 2014r. w sprawie podwyższenia kryterium dochodowego uprawniającego do przyznania nieodpłatnie pomocy w zakresie dożywiania dla osób objętych programem wieloletnim „Pomoc państwa w zakresie dożywiania na lata 2014-2020 (M.P. z 2013r. poz. 1024) w formie pieniężnej oraz posiłku.

§ 3

Wykonanie uchwały powierza się Wójtowi Gminy Jabłonna.

§ 4

Uchwała wchodzi w życie w ciągu 14 dni od dnia ogłoszenia w Dzienniku Urzędowym Województwa Mazowieckiego z mocą obowiązującą od 01 stycznia 2019r..

Uzasadnienie

Art. 18 ust. 2 pkt 15 ustawy z dnia 8 marca 1990 r. o samorządzie gminnym zastrzega do wyłącznej właściwości rady gminy stanowanie w innych sprawach zastrzeżonych ustawami do kompetencji rady gminy.

Prawo do świadczeń z pomocy społecznej przysługuje osobom i rodzinom, jeżeli dochód osoby samotnie gospodarującej lub dochód na osobę w rodzinie nie przekracza kryterium dochodowego, o którym mowa w art. 8 ust. 1 pkt 1 i 2 ustawy z dnia 12 marca 2004r. o pomocy społecznej. Od 1 października 2018r. kryterium to wynosi 701 zł (w przypadku osoby samotnie gospodarującej) oraz 528zł (na osobę w rodzinie).

W dniu 15 października 2018r. uchwałą Rady Ministrów r. został wprowadzony wieloletni rządowy program „Posiłek w szkole i w domu” na lata 2019-2023, który wejdzie w życie z dniem 1 stycznia 2019 r. i zastąpi obecnie realizowany program ustanowiony na podstawie uchwały nr 221 Rady Ministrów z dnia 10 grudnia 2013 r. w sprawie ustanowienia wieloletniego programu wspierania finansowego gmin w zakresie dożywiania „Pomoc państwa w zakresie dożywiania” na lata 2014–2020.

Program przewiduje wsparcie finansowe gmin w udzieleniu pomocy w formie posiłku lub żywności, świadczenia pieniężnego na zakup posiłku lub żywności albo świadczenia rzeczowego w postaci produktów żywnościowych. Wsparciem w ramach Programu zostaną objęte osoby i rodziny spełniające warunki otrzymania pomocy wskazane w ustawie z dnia 12 marca 2004r. o pomocy społecznej oraz spełniające kryterium dochodowe w wysokości 150% kryterium, o którym mowa w art. 8 w/w ustawy.

Adresatami w/w Programu są:

- 1) dzieci do czasu podjęcia nauki w szkole podstawowej,
- 2) uczniowie do czasu ukończenia szkoły ponadpodstawowej lub szkoły ponadgimnazjalnej,
- 3) osoby i rodziny znajdujące się w sytuacjach wymienionych w art. 7 ustawy z dnia 12 marca 2004 r. o pomocy społecznej (szczególnie osoby starsze, chore i niepełnosprawne).

W związku ze zmianą stanu prawnego zasadne jest uchylenie dotychczas obowiązującej uchwały nr XXXIX/418/2014 Rady Gminy Jabłonna z dnia 29 stycznia 2014r. w sprawie podwyższenia kryterium dochodowego uprawniającego do przyznania nieodpłatnie pomocy w zakresie dożywiania dla osób objętych programem wieloletnim „Pomoc państwa w zakresie dożywiania na lata 2014-2020 (M.P. z 2013r. poz. 1024) w formie pieniężnej oraz posiłku oraz podjęcie nowej uchwały w tej sprawie.

Kierownik
Gminnego Ośrodka Pomocy Społecznej

mgr Joanna Bastecka

Projekt

z dnia 6 grudnia 2018 r.

Zatwierdzony przez

**UCHWAŁA NR
RADY GMINY JABŁONNA**

z dnia 2018 r.

w sprawie przyjęcia Programu profilaktyki i leczenia próchnicy u dzieci zamieszkałych na terenie Gminy Jabłonna uczęszczających do szkół podstawowych na rok 2019

Na podstawie art. 18 ust. 2 pkt 15 ustawy z dnia 8 marca 1990 r. o samorządzie gminnym (Dz. U.2018.994.z późn. zm.) i art. 7 ust. 1 pkt 1 i art. 48 ust. 1 ustawy z dnia 27 sierpnia 2004 r. o świadczeniach opieki zdrowotnej finansowanych ze środków publicznych (Dz. U.2018.1510 z późn. zm.) **Rada Gminy Jabłonna uchwala, co następuje:**

§ 1. Przyjmuje się Programu profilaktyki i leczenia próchnicy u dzieci zamieszkałych na terenie Gminy Jabłonna uczęszczających do szkół podstawowych na rok 2019 w brzmieniu określonym w załączniku do uchwały.

§ 2. Wykonanie uchwały powierza się Wójtowi Gminy Jabłonna.

§ 3. Uchwała wchodzi w życie z dniem podjęcia.

INSPIKTOR
DS. SPOŁECZNYCH

mgr Beata Wojciechowska

Załącznik do uchwały Nr

Rady Gminy Jabłonna

z dnia.....2018 r.



**PROGRAM PROFILAKTYKI I LECZENIA PRÓCHNICY
U DZIECI ZAMIESZKAŁYCH NA TERENIE GMINY JABŁONNA UCZĘSZCZAJĄCYCH DO
SZKÓŁ PODSTAWOWYCH
NA ROK 2019**

**§ 1. OPIS CHOROBY LUB PROBLEMU ZDROWOTNEGO I UZASADNIENIE
WPROWADZENIA PROGRAMU POLITYKI ZDROWOTNEJ**

1. Opis problemu zdrowotnego

Próchnica zębów jest najbardziej rozpowszechnioną chorobą w populacji dzieci i młodzieży szacuje się, że 60-90% dzieci w wieku szkolnym ma ubytki w zębach. Zarówno w Polsce jak i na świecie próchnica uważana jest za chorobę społeczną. Rozwój próchnicy uwarunkowany jest współlistnieniem czterech podstawowych czynników etiologicznych: obecnością w jamie ustnej drobnoustrojów kwasotwórczych mających zdolność fermentacji węglowodanów, obecnością w jamie ustnej węglowodanów, podatnością tkanek zęba na odwapnienie, czasem i częstością oddziaływania czynników patogennych. Intensywność tej choroby zależna jest w różnym stopniu od wpływu szerzej ujętych czynników ryzyka tj.: aktywność procesu próchnicy, wiek, płeć, świadomość i zachowania prozdrowotne, dostępność i solidność opieki zdrowotnej czy czynniki socjoekonomiczne. Zgodnie z raportem Światowej Organizacji Zdrowia jednym z głównych czynników etiologicznych próchnicy zębów jest spożywanie cukru, w szczególności cukru rafinowanego i słodkich napojów. Głównym celem zdrowotnym w zakresie jamy ustnej do roku 2020 określonym przez Światową Organizację Zdrowia, Polskie Towarzystwo Stomatologiczne (PTS), Światową Organizację Stomatologiczną (FDI), Międzynarodowe Towarzystwo Stomatologii Dziecięcej (IAPD) jest promocja zdrowia i zmniejszenie wpływu chorób jamy ustnej na ogólny stan zdrowia i rozwój dziecka. Jego osiągnięcie powinno nastąpić poprzez wczesną diagnostykę, prewencję i efektywne leczenie chorób zębów – przede wszystkim próchnicy – u dzieci i młodzieży. Program profilaktyka i leczenie próchnicy u dzieci zamieszkałych na terenie Gminy Jabłonna uczęszczających do szkół podstawowych na rok 2019. Program jest zgodny z stanowiskiem i zaleceniami określonymi przez przywoływane wyżej organizacje oraz założeniami Narodowego Programu Zdrowia na lata 2016-2020 cel operacyjny nr 4: Ograniczenie ryzyka zdrowotnego wynikającego z zagrożeń fizycznych, chemicznych i biologicznych w środowisku zewnętrznym, miejscu pracy, zamieszkania, rekreacji i nauki. Profilaktyka. Prowadzenie zintegrowanej, skojarzonej profilaktyki próchnicy zębów w tym organizacja bezpłatnej opieki stomatologicznej (profilaktyka i leczenie) dla dzieci i młodzieży. Podejmowane w ramach programu działania mających charakter kompleksowy tj. obejmują zarówno edukację dzieci oraz usługi

stomatologiczne. Istotną kwestią mającą wpływ na potrzebę realizacji programu jest ograniczony dostęp do stomatologii dziecięcej na terenie Gminy Jabłonna (obecnie kontrakt z NFZ realizują tylko dwa gabinety stomatologiczne na terenie gminy w zakresie stomatologii ogólnej). Program będzie realizowany przy współpracy placówek szkolnych dla których organem prowadzącym jest Gmina Jabłonna. Zgodnie z założeniami Światowej Organizacji Zdrowia najkorzystniejszym środowiskiem promocji zdrowia jamy ustnej jest szkoła, gdzie realizacja programów edukacji stomatologicznej przynosi najlepsze efekty i zapewnia najszerszy krąg oddziaływania. Kompleksowość realizacji programu przyczyni się do polepszenia stanu zdrowia młodych mieszkańców Gminy Jabłonna.

2. Dane epidemiologiczne

Zgodnie z Programem Monitoring stanu zdrowia jamy ustnej populacji polskiej w latach 2013-2015 głównymi problemami zdrowotnymi w Polsce w zakresie zdrowia jamy ustnej są:

- 1) wysoka częstości nasilenie próchnicy wczesnej (choroby atakującej uzębienie dzieci do 3 roku życia). W Polsce ponad 50% dzieci w wieku 3 lat ma zęby z ubytkami próchnicowymi. Średnio u dziecka w tym wieku objęte próchnicą są około 3 zęby;
- 2) nie podejmowanie badań kontrolnych uzębienia mlecznego oraz zapobiegania i leczenia zachowawczego próchnicy u dzieci w wieku przedszkolnym (dzieci z uzębieniem mlecznym). Z badań ankietowych wynika, że ponad 60% matek dzieci w wieku 3 lat nie było z dzieckiem u stomatologa. U dziecka w wieku 5 lat stwierdza się średnio około 5 zębów z nieleczonymi ubytkami próchnicowymi, a odsetek dzieci w wieku 5 lat bez próchnicy nie przekracza 20%. Warto w tym miejscu wspomnieć, że cel zdrowia WHO na XXI wiek, proponowany do realizacji do 2020 roku zakłada, że we wszystkich krajach europejskich odsetek dzieci 6 letnich bez próchnicy sięgnie 80%. Cel ten zaakceptowały wszystkie liczące się organizacje/institucje zajmujące się problematyką zdrowia publicznego jamy ustnej, takie jak: Międzynarodowe Towarzystwo Badań Stomatologicznych (IADR), Międzynarodowa Federacja Stomatologów (FDI), Europejska Federacja Wydziałów Stomatologii Uniwersytetów Medycznych (ADEE), Rada Głównych Stomatologów Krajów Europejskich (CECDO), Międzynarodowe Towarzystwo Stomatologii Dziecięcej (IAPD), Europejskie Towarzystwo Zdrowia Publicznego Jamy Ustnej (EADPH);
- 3) usuwanie zębów stałych z powodu próchnicy u dzieci w wieku szkolnym co może być wynikiem niepodjęcia badań kontrolnych, zaniedbań profilaktycznych i wreszcie nieskuteczności leczenia zachowawczego próchnicy i jej następstw. W Polsce odsetek uczniów szkół podstawowych w wieku 12 lat z co najmniej 1 zębem stałym usuniętym z powodu próchnicy sięga 4% a u młodzieży w wieku 18 lat – 15%;
- 4) wysoki i gwałtownie rosnący między 35-44 a 65-74 rokiem życia odsetek osób dorosłych z bezzębem, gwałtownie malejąca w tym okresie życia średnia u osoby liczba zachowanych zębów naturalnych oraz masowe występowanie chorób przyzębia (w 2008 roku tylko u 14,1 % badanych nie stwierdzono nieprawidłowości ze strony przyzębia). Niepokojąco równie rośnie liczba osób z nowotworami jamy ustnej, które to stanowią 27 % nowotworów występujących w obrębie głowy i szyi. Zagadnienia te wymagają szczególnej uwagi zwłaszcza organizatorów opieki zdrowotnej.

Głównymi przyczynami przedstawionych wyżej problemów zdrowotnych może być powszechnie niska świadomość zdrowotna społeczeństwa (szczególnie wśród rodziców/opiekunów dzieci w wieku przedszkolnym oraz dzieci i młodzieży).

3. Opis obecnego postępowania

Postępowanie w zakresie realizacji działań dotyczących poprawy stanu jamy ustnej u dzieci i młodzieży zamieszkałej na terenie Gminy Jabłonna opiera się na założeniach Narodowego Programu Zdrowia na lata 2016-2020 cel operacyjny nr 4: Ograniczenie ryzyka zdrowotnego wynikającego z zagrożeń fizycznych, chemicznych i biologicznych w środowisku zewnętrznym, miejscu pracy, zamieszkania, rekreacji i nauki. Profilaktyka. Prowadzenie zintegrowanej, skojarzonej profilaktyki próchnicy zębów w tym organizacja bezpłatnej opieki stomatologicznej (profilaktyka i leczenie) dla dzieci i młodzieży. Realizacja programu w trybie z art.48 b ustawy z dnia 27 sierpnia 2004 r. o świadczeniach opieki zdrowotnej finansowanych ze środków publicznych (Dz.U.2018.1510 z późn.zm.).

§ 2. CELE PROGRAMU POLITYKI ZDROWOTNEJ I MIERNIKI EFEKTYWNOŚCI JEGO REALIZACJI

1. Cel główny: obniżenie wartości wskaźników intensywności próchnicy u dzieci i młodzieży szkolnej z terenu Gminy Jabłonna i zwiększenie odsetka dzieci ze zdrowym uzębieniem i przyzębieniem, co w konsekwencji powinno obniżyć nakłady ponoszone na leczenie choroby próchnicowej i jej skutków.

2. Cele szczegółowe: podniesienie wśród dzieci i ich opiekunów świadomości w zakresie zdrowia jamy ustnej w odniesieniu do stosowania właściwej diety przeciw próchnicowej i wykształcenia prawidłowych nawyków higienicznych w jamie ustnej.

3. Mierniki efektywności realizacji programu polityki zdrowotnej:

- 1) określenie liczby przebadanych dzieci w wieku 7-15 lat;
- 2) określenie liczby i odsetka dzieci w wieku 7-15 lat u których wykonano stomatologiczne zabiegi zachowawcze;
- 3) określenie liczby i odsetka dzieci w wieku 7-15 lat u których wykonano stomatologiczne zabiegi chirurgiczne;
- 4) określenie liczby i odsetka dzieci w wieku 7-15 lat wykonano stomatologiczne zabiegi profilaktyczne (lakowanie);
- 5) określenie liczby i odsetka dzieci w wieku 7-15 lat z dobrą i złą higieną jamy ustnej;
- 6) określenie liczby i odsetka dzieci w wieku 7-15 lat objętych edukacją zdrowotną w zakresie właściwych nawyków żywieniowych;

§ 3. CHARAKTERYSTYKA POPULACJI DOCELOWEJ ORAZ CHARAKTERYSTYKA INTERWENCJI, JAKIE SĄ PLANOWANE W RAMACH PROGRAMU POLITYKI ZDROWOTNEJ

1. Populacja docelowa: uprawnionymi do udziału w programie realizowanym w 2019 r. będzie około 2 400 dzieci i młodzież (w wieku 7-15 lat) zamieszkałych na terenie Gminy Jabłonna.

2. Kryteria kwalifikacji do udziału w programie polityki zdrowotnej oraz kryteria wyłączenia z programu polityki zdrowotnej:

- 1) kryteria kwalifikacji do udziału w programie: złożenie deklaracji wraz z oświadczeniem rodzica/ opiekuna o: wieku dziecka (7-15 lat), zamieszkiwaniu uczestnika programu na terenie Gminy Jabłonna, brak przeciwwskazań zdrowotnych do udziału w programie;
- 2) kryteria wyłączenia z programu: przeciwwskazania zdrowotne do udziału w programie.

3. Planowane interwencje:

- 1) przegląd + czyszczenie gabinetowe;
- 2) zabieg lakowania (1 ząb);
- 3) zabieg zachowawczy - dowolny ząb, dowolna lokalizacja, ewentualnie RTG punktowe, ewentualnie znieczulenie miejscowe lub przewodowe, materiał kompozytowy światło utwardzalny, w uzasadnionych sytuacjach klinicznych materiał o charakterze opatrunku;
- 4) zabieg chirurgiczny – ekstrakcja (dowolny ząb mleczny lub stały z wykluczeniem zębów nr 8 góra lub dół), w procedurę wliczone jest znieczulenie miejscowe lub przewodowe;
- 5) leczenie kanałowe dowolny ząb, dowolna lokalizacja, ewentualnie RTG punktowe, ewentualnie znieczulenie miejscowe lub przewodowe, materiał kompozytowy światło utwardzalny, w uzasadnionych sytuacjach klinicznych materiał o charakterze opatrunku.
- 6) kampania edukacyjna w zakresie profilaktyki zdrowia jamy ustnej skierowana do dzieci i młodzieży.

4. Sposób udzielania świadczeń zdrowotnych w ramach programu polityki zdrowotnej: realizacja w roku 2019, nie mniej niż 24godz./tyg. łącznie (nie mniej niż trzy razy w tygodniu), godzinny ranne i popołudniowe (w tym po godz.16.00, nie mniej niż 8godz./tyg.)

5. Sposób zakończenia udziału w programie polityki zdrowotnej: przekazanie rodzicom/opiekunom uczestników programu informacji o dalszej konieczności podjęcia leczenia stomatologicznego oraz zaleceniach dotyczących prawidłowego dbania o stan uzębienia dziecka.

§ 4. ORGANIZACJA PROGRAMU POLITYKI ZDROWOTNEJ

1. Etapy programu polityki zdrowotnej i działania podejmowane w ramach etapów:

- 1) program będzie realizowany w roku 2019, w miarę możliwości finansowych obejmie całą populację dzieci w wieku 7-15 lat;
- 2) wybór realizatorów programu zgodnie z art.48 b ustawy z dnia 27 sierpnia 2004 r. o świadczeniach opieki zdrowotnej finansowanych ze środków publicznych (Dz.U.2018.1510 z późn.zm.);
- 3) rozpropagowanie i nagłośnienie programu poprzez:
 - a) umieszczenie ogłoszeń na tablicach informacyjnych w gminnych placówkach leczniczych na terenie Gminy Jabłonna;
 - b) umieszczenie ogłoszeń na stronie internetowej realizatora programu;
 - c) zapoznanie pacjentów z założeniami programu;
 - d) przeprowadzenie kampanii edukacyjnej na terenie Gminy Jabłonna na temat choroby próchnicowej oraz jej wpływu na ogólny stan zdrowia;
 - e) propagowanie zdrowych nawyków żywieniowych;
 - b) nauka zasad prawidłowej higieny jamy ustnej.
- 4) realizacja świadczeń stomatologicznych w ramach programu przez wyłonionych realizatorów programu :
 - a) konsultacja lekarska obejmująca: przegląd oraz czyszczenie gabinetowe;
 - b) zabieg lakowania;
 - c) zabieg zachowawczy: dowolny ząb, dowolna lokalizacja, RTG punktowe, znieczulenie miejscowe lub przewodowe, materiał kompozytowy światłoutwardzany, materiał o charakterze opatrunku;
 - d) zabieg chirurgiczny (ekstrakcja): dowolny ząb mleczny lub stały, znieczulenie miejscowe lub przewodowe;
 - e) leczenie kanałowe: dowolny ząb, dowolna lokalizacja, RTG punktowe, znieczulenie miejscowe lub przewodowe, materiał kompozytowy światłoutwardzany, materiał o charakterze opatrunku.

2. Warunki realizacji programu polityki zdrowotnej dotyczące personelu, wyposażenia i warunków lokalowych: personel: lekarz dentysta, lekarz specjalista stomatologii dziecięcej lub stomatologii zachowawczej;

3. Wyposażenie warunki lokalowe: gabinet stomatologiczny na terenie Gminy Jabłonna, realizator programu musi spełniać wymagania, określone w obowiązujących przepisach w szczególności: Rozporządzeniu Ministra Zdrowia z dnia 26 czerwca 2012 r. w sprawie szczegółowych wymagań, jakim powinny odpowiadać pomieszczenia i urządzenia podmiotu wykonującego działalność leczniczą (Dz.U.2012.739 z późn.zm.), Rozporządzeniu Ministra Zdrowia z dnia 9 listopada 2015 r. w sprawie rodzajów, zakresu i wzorów dokumentacji medycznej oraz sposobu jej przetwarzania (Dz.U.2015.2069 z późn.zm.).

§ 5. SPOSÓB MONITOROWANIA I EWALUACJI PROGRAMU POLITYKI ZDROWOTNEJ

1. Monitorowanie:

- 1) ocena zgłaszalności do programu – określony zostanie odsetek i liczba dzieci i młodzieży , które przystąpiły do programu, w odniesieniu do ogólnej liczby populacji docelowej; realizatorzy zobowiązani będą do składania miesięcznych sprawozdań z realizacji programu określających liczbę uczestników programu oraz liczbę wykonanych świadczeń stomatologicznych;
- 2) ocena jakości świadczeń w programie – realizatorzy zobowiązani będą do złożenia raportu końcowego z realizacji programu podsumowującego działania podjęte w ramach programu zarówno w zakresie kampanii edukacyjnej dotyczącej choroby próchnicowej oraz jej wpływu na ogólny stan zdrowia jak i skali zjawiska choroby próchnicowej u dzieci i młodzieży z terenu Gminy Jabłonna

2. Ewaluacja: ocena efektywności programu - Urząd Gminy Jabłonna po zakończeniu realizacji programu dokona analizy danych na podstawie złożonych sprawozdań.

§ 6. BUDŻET PROGRAMU POLITYKI ZDROWOTNEJ

1. Koszty jednostkowe: planowany koszt programu wynosi 44,83 zł na jednego uczestnika programu.
2. Koszty całkowite: planowany całkowity koszt programu wynosi 110 000 zł, wysokość przeznaczonych środków na realizację programu została oszacowana na podstawie kosztów realizacji programów w latach ubiegłych w oparciu o faktyczny udział dzieci i młodzieży w projekcie.
3. Źródła finansowania: program będzie w całości finansowany ze środków własnych Gminy Jabłonna.

§ 7. BIBLIOGRAFIA

1. Prace nad poprawą zdrowia jamy ustnej i rozwojem opieki stomatologicznej w Polsce. Zalecenia w sprawie doboru i stosowania metod zapobiegania próchnicy zębów i zapaleniom dziąseł w okresie przekształceń systemowych w ochronie zdrowia. Czas. Stomatol. Wierzbicka M., Adamowicz-Klepalska B. Czas. Stomatol. 1999;
2. Publiczny program zapobiegania próchnicy w Polsce u dzieci i młodzieży. Jodkowska E., Dental Medical Problems 2010;
3. Oczekiwane kierunki rozwoju opieki stomatologicznej w Polsce w świetle prac warsztatowych ekspertów ŚOZ z Krajowym Nadzorem Stomatologicznym. Wierzbicka M., Petersen P.E., Moller I., Czas. Stomatol. 1999,52;
4. Stan zdrowia jamy ustnej oraz potrzeby profilaktycznego -lecnicze dzieci w wieku 6 i 12 lat w Polsce w pierwszych latach procesu integracji europejskiej. Koordynator programu: prof.dr.hab. Maria Wierzbicka, konsultant programu: dr. hab. Franciszek Szatko. Ministerstwo Zdrowia, Warszawa 2005.

Uzasadnienie

Zadaniem własnym gminy zgodnie z art.7 ust. 1 ustawy z dnia 27 sierpnia 2004 r. o świadczeniach opieki zdrowotnej finansowanych ze środków publicznych w zakresie zapewnienia równego dostępu do świadczeń opieki zdrowotnej jest w szczególności opracowywanie i realizacja oraz ocena efektów programów polityki zdrowotnej wynikających z rozpoznanych potrzeb zdrowotnych i stanu zdrowia mieszkańców gminy.

Programu profilaktyki i leczenia próchnicy u dzieci zamieszkałych na terenie Gminy Jabłonna uczęszczających do szkół podstawowych na rok 2019 stanowi kontynuację działań prozdrowotnych z lat ubiegłych w zakresie poprawy stanu zdrowia dzieci i młodzieży zamieszkałej na terenie Gminy Jabłonna.

Dokument jest zgodny z założeniami Narodowego Programu Zdrowia na lata 2016-2020 Cel operacyjny nr 4: Ograniczenie ryzyka zdrowotnego wynikającego z zagrożeń fizycznych, chemicznych i biologicznych w środowisku zewnętrznym, miejscu pracy, zamieszkania, rekreacji i nauki. Profilaktyka. Prowadzenie zintegrowanej, skojarzonej profilaktyki próchnicy zębów w tym organizacja bezpłatnej opieki stomatologicznej (profilaktyka i leczenie) dla dzieci i młodzieży. Programu został przesłany do Agencji Oceny Technologii Medycznych i Taryfikacji celem zaopiniowania

W związku z powyższym podjęcie wyżej wymienionej uchwały jest w pełni uzasadnione.

Projekt

z dnia 7 grudnia 2018 r.

Zatwierdzony przez

**UCHWAŁA NR
RADY GMINY JABŁONNA**

z dnia 2018 r.

w sprawie przyjęcia Programu współpracy Gminy Jabłonna z organizacjami pozarządowymi oraz podmiotami, o których mowa w art.3 ust.3 ustawy z dnia 24 kwietnia 2003 r. o działalności pożytku publicznego i wolontariacie na lata 2019-2020

Na podstawie art. 18 ust. 2 pkt 15 ustawy z dnia 8 marca 1990 r. o samorządzie gminnym (Dz. U. 2018 poz. 994 z późn.zm.) i art.5a ust.1 ustawy z dnia 24 kwietnia 2003 r. o działalności pożytku publicznego i o wolontariacie (Dz.U.2018 poz.450 z późn.zm.) **uchwała się, co następuje:**

§ 1. Przyjmuje się Program współpracy Gminy Jabłonna z organizacjami pozarządowymi oraz podmiotami, o których mowa w art.3 ust.3 ustawy z dnia 24 kwietnia 2003 r. o działalności pożytku publicznego i wolontariacie na lata 2019-2020 w brzmieniu określonym w załączniku do uchwały.

§ 2. Wykonanie uchwały powierza się Wójtowi Gminy Jabłonna.

§ 3. Uchwała wchodzi w życie z dniem podjęcia.

INSPEKTOR
DS. SPOŁECZNYCH

Załącznik do uchwały Nr
Rady Gminy Jabłonna
z dnia.....2018 r.



**PROGRAM WSPÓLPRACY GMINY JABŁONNA
Z ORGANIZACJAMI POZARZĄDOWYMI ORAZ PODMIOTAMI, O KTÓRYCH MOWA W ART.
3 UST. 3 USTAWY Z DNIA 24 KWIETNIA 2003 R
O DZIAŁALNOŚCI POŻYTKU PUBLICZNEGO I O WOŁONTARIACIE
NA LATA 2019-2020**

I. POSTANOWIENIA OGÓLNE

§ 1. Program określa:

- 1) cel główny i cele szczegółowe programu;
- 2) zasady współpracy;
- 3) zakres przedmiotowy oraz priorytetowe zadania publiczne;
- 4) formy współpracy;
- 5) okres i sposób realizacji programu;
- 6) wysokość środków planowanych na realizację programu;
- 7) sposób oceny realizacji programu;
- 8) informację o sposobie tworzenia programu oraz o przebiegu konsultacji;
- 9) tryb powoływania oraz zasady działania komisji konkursowych do opiniowania ofert w otwartych konkursach ofert.

§ 2. Ilekroć w programie jest mowa o:

- 1) gminie - rozumie się przez to Gminę Jabłonna;
- 2) mieszkańcach – rozumie się przez to mieszkańców Gminy Jabłonna;
- 3) wójcie – należy przez to rozumieć Wójta Gminy Jabłonna;
- 4) ustawie – rozumie się przez to ustawę z dnia 24 kwietnia 2003 r. o działalności pożytku publicznego i o wolontariacie (Dz. U. 2018.450, z późn.zm.);

- 5) organizacjach pozarządowych – rozumie się przez to organizacje pozarządowe oraz podmioty, o których mowa w art. 3 ust. 3 ustawy z dnia 24 kwietnia 2003 r. o działalności pożytku publicznego i o wolontariacie;
- 6) dotacji - należy przez to rozumieć dotację w rozumieniu art. 127 ust. 1 pkt.1 lit. e ustawy z dnia 27 sierpnia 2009 r. o finansach publicznych (Dz.U. 2017. 2077 z późn.zm.);
- 7) klauzulach społecznych – rozumie się przez to wyjątki, zgodnie z art. 22 ust.2 i art. 29 ust. 4 ustawy z dnia 29 stycznia 2004 r. Prawo zamówień publicznych (Dz.U. 2017.1579 z późn.zm) od ogólnych reguł zamówień publicznych pozwalające zamawiającemu przy zlecaniu zamówienia wziąć pod uwagę dodatkowe warunki przyczyniające się do realizacji celów społecznych;
- 8) komisjach konkursowych – rozumie się przez to komisje konkursowe do opiniowania ofert na realizację zadań publicznych;
- 9) konkursie ofert – rozumie się przez to otwarty konkurs ofert na realizację zadań publicznych, o którym mowa w art. 11 ust. 2 ustawy z dnia 24 kwietnia 2003 r. o działalności pożytku publicznego i o wolontariacie;
- 10) małych grantach – rozumie się przez to zlecenie organizacji pozarządowej na podstawie oferty realizacji zadań publicznych o charakterze lokalnym z pominięciem otwartego konkursu ofert, zgodnie z art. 19a ustawy z dnia 24 kwietnia 2003 r. o działalności pożytku publicznego i o wolontariacie;
- 11) programie – rozumie się przez to niniejszy program;
- 12) stronie Gminy Jabłonna – rozumie się przez to stronę internetową znajdującą się pod adresem www.jablonna.pl

II. CEL REALIZACJI PROGRAMU

§ 3. 1 Celem głównym programu jest wskazanie, że organizacje pozarządowe są kluczowym partnerem Gminy Jabłonna w prowadzeniu działań zmierzających do rozwoju i poprawy jakości życia mieszkańców Gminy poprzez zwiększenie udziału organizacji w tworzeniu polityki społecznej.

2. Cele szczegółowe wynikające z celu głównego programu realizowane będą poprzez:

- 1) wzmocnienie efektywności dialogu obywatelskiego;
- 2) wzrost świadomości społecznej na temat roli i działalności organizacji pozarządowych;
- 3) rozwinięcie form współpracy finansowej gminy z organizacjami pozarządowymi;
- 4) zwiększenie zakresu partnerskiej współpracy pomiędzy gminą a organizacjami na rzecz pozyskiwania zewnętrznych zasobów;
- 5) wzmocnienie organizacji pozarządowych w zakresie prowadzonych działań;
- 6) tworzenie warunków do zwiększenia aktywności społecznej mieszkańców gminy, w szczególności poprzez wspieranie wolontariatu;

III. ZASADY WSPÓŁPRACY

§ 4. Współpraca gminy z organizacjami pozarządowymi odbywa się w oparciu o:

- 1) zasadę pomocniczości – problemy powinny być rozwiązywane na możliwie najniższym szczeblu społecznym dając tym samym gwarancję partycypacji społecznej w procesie decydowania i współzarządzania;
- 2) zasadę suwerenności - kluczowa jest proporcjonalność praw i obowiązków stron współpracy przy jednoczesnym respektowaniu przez samorząd niezależności i odrębności wspólnot obywateli i organizacji społecznych w zakresie rozwiązywania problemów społecznych;
- 3) zasadę partnerstwa - ścisła współpraca samorządu i organizacji pozarządowych realizujących wspólne cele na rzecz społeczeństwa staje się gwarancją osiągnięcia najlepszego rezultatu podejmowanych działań;
- 4) zasadę efektywności – zgodnie z którą środki publiczne powinny być wydawane w sposób racjonalny, przy zastosowaniu najefektywniejszych metod gospodarowania osiągając rezultat najwyższej jakości;

- 5) zasadę uczciwej konkurencji - wszystkie podmioty mają równe szanse i takie same prawa w rywalizacji o możliwość wykonania danego zadania publicznego;
- 6) zasadę jawności – zgodnie z którą prawo samorządu oraz organizacji pozarządowych do pełnej informacji, dysponowania rzetelną wiedzą w zakresie obszarów swojego działania przyczyniając się tym samym do tworzenia partnerskich relacji.

IV. ZAKRES PRZEDMIOTOWY ORAZ PRIORYTETOWE ZADANIA PUBLICZNE

§ 5. Gmina współpracuje w zakresie finansowym i pozafinansowym w organizacjami pozarządowymi w sferze zadań publicznych wymienionych w art.4 ust.1 pkt. 1-20, pkt. 22-33.

§ 6. Priorytetowe zadania publiczne obejmują działania w sferze:

- 1) **pomocy społecznej, w tym pomocy rodzinom i osobom w trudnej sytuacji życiowej oraz wyrównywania szans tych rodzin i osób:** zagospodarowanie czasu wolnego dzieci i młodzieży poprzez organizowanie i prowadzenie centrów aktywności; prowadzenie placówek opiekuńczo – wychowawczych;
- 2) **działalności charytatywnej oraz promocji i organizacji wolontariatu:** wspieranie działań mających na celu krzewienie idei wolontariatu oraz niesienia pomocy osobom potrzebującym wsparcia; współorganizowanie szkoleń podnoszących kompetencje wolontariuszy oraz koordynatorów wolontariatu; organizacja Gminnego Centrum Wolontariatu;
- 3) **działalności na rzecz osób z niepełnosprawnością:** tworzenie warunków dla rozwoju aktywności społecznej i samodzielności; podejmowanie działań na rzecz poprawy jakości życia osób z niepełnosprawnością między innymi poprzez środowiskowe formy wsparcia i rozwój wolontariatu;
- 4) **działalności na rzecz osób w wieku emerytalnym:** tworzenie warunków dla rozwoju aktywności społecznej; podejmowanie działań na rzecz poprawy jakości życia osób starszych poprzez środowiskowe formy wsparcia oraz rozwój wolontariatu senioralnego; prowadzenie działań na rzecz wspierania edukacji oraz rozwoju kulturalnego i sportowego seniorów;
- 5) **działalności wspomagającej rozwój wspólnot i społeczności lokalnych;**
- 6) **nauki, szkolnictwa wyższego, edukacji, oświaty i wychowania:** wspieranie kreatywności i innowacyjności poprzez alternatywne formy edukacji; zwiększenie oferty wychowania przedszkolnego; promocja aktywnego spędzania czasu; podnoszenie sprawności; promocja zdrowego żywienia; kształtowanie postaw sprzyjających samorozwojowi; wspieranie działań proekologicznych; rozszerzenie systemu wsparcia psychologiczno-pedagogicznego dla dzieci i młodzieży; kształtowanie aktywnego uczestnictwa w kulturze;
- 7) **działalności na rzecz dzieci i młodzieży, w tym wypoczynku dzieci i młodzieży;**
- 8) **kultury, sztuki, ochrony dóbr kultury i dziedzictwa narodowego:** organizacja przedsięwzięć artystycznych wzbogacających ofertę Gminy; organizacja plenerowych imprez kulturalnych o zasięgu lokalnym; upowszechnianie kultury i sztuki; wspieranie twórczości i edukacji artystycznej osób z niepełnosprawnością;
- 9) **wspierania i upowszechniania kultury fizycznej oraz turystyki i krajoznawstwa:** wspieranie organizacji imprez rekreacyjnych a także zajęć sportowo-rekreacyjnych ze szczególnym uwzględnieniem osób z niepełnosprawnością oraz dzieci i młodzieży; wspieranie zajęć sportowo – rekreacyjnych z szczególnym uwzględnieniem bezpiecznego zagospodarowania czasu wolnego dzieci i młodzieży; wspieranie działań mających na celu aktywizację sportowo- rekreacyjną mieszkańców gminy; wspieranie działań mających na celu pełniejsze wykorzystanie walorów turystycznych, krajobrazowych Gminy Jabłonna; wspieranie działań mających na celu rozbudowę bazy sportowej, rekreacyjnej i turystycznej gminy; wspieranie działań mających na celu realizację opracowań i publikacji turystycznych, krajobrazowych oraz rekreacyjnych gminy;
- 10) **ekologii i ochrony zwierząt oraz ochrony dziedzictwa przyrodniczego:** wspieranie edukacji ekologicznej mieszkańców gminy; wspieranie działań edukacyjnych w zakresie szkodliwości gazów niskiej emisji oraz smogu; wspieranie ruchu rowerowego jako alternatywy środka transportu; działania na rzecz zapobiegania bezdomności zwierząt;

- 11) **działalności na rzecz rodziny, macierzyństwa, rodzicielstwa, upowszechniania i ochrony praw dziecka;**
- 12) **przeciwdziałania uzależnieniom i patologiom społecznym:** w tym realizacja Programu Profilaktyki i Rozwiązywania Problemów Alkoholowych oraz Przeciwdziałania Narkomani;
- 13) **działalności na rzecz organizacji pozarządowych oraz podmiotów wymienionych w art. 3 ust.3:** współorganizowanie szkoleń mających na celu podnoszenie wiedzy i efektywności osób zaangażowanych w zadania publiczne realizowane we współpracy z gminą; wsparcie budowania tożsamości organizacji pozarządowej działających na terenie gminy;
- 14) **ochrony i promocji zdrowia:** popularyzowanie wiedzy o zachowaniach zdrowotnych oraz profilaktyce chorób, uzależnień; realizacja zadań w zakresie promocji i ochrony zdrowia w szczególności dzieci i młodzieży;

V. FORMY WSPÓŁPRACY

§ 7. Współpraca gminy odbywać się będzie w następujących formach:

- 1) zlecenie realizacji zadań publicznych na zasadach określonych w ustawie, w tym możliwości udzielania przez gminę dodatkowego wsparcia finansowego na realizację zadań wykonywanych przez organizacje pozarządowe w związku z ubieganiem się przez te organizacje o dofinansowanie zadań z innych źródeł;
- 2) wzajemnego informowania się o planowanych kierunkach działalności;
- 3) konsultowania projektów aktów prawa miejscowego w zakresie prowadzonej działalności statutowej organizacji pozarządowych;
- 4) konsultowania projektów aktów prawa dotyczących sfery zadań publicznych, o których mowa w art. 4 ustawy z organizacjami pozarządowymi;
- 5) tworzenie wspólnych zespołów o charakterze doradczym złożonych z przedstawicieli organizacji pozarządowych i przedstawicieli Urzędu Gminy Jabłonna oraz środowisk lokalnych;
- 6) umów o wykonanie inicjatywy lokalnej na zasadach określonych w ustawie;
- 7) zawiązywanie umów partnerskich określonych w ustawie z dnia 6 grudnia 2006 r o zasadach prowadzenia polityki rozwoju (Dz. U.2017.1475 z późn.zm.), porozumień albo umów o partnerstwie określonych w ustawie z dnia 11 lipca 2014 r. o zasadach realizacji programów w zakresie spójności finansowanych w perspektywie finansowej 2014-2020 (Dz. U.2017.1475 z późn.zm.);
- 8) współorganizowanie forów tematycznych do spraw organizacji pozarządowych, dialogu obywatelskiego, dobroczynności oraz osób zagrożonych wykluczeniem społecznym;
- 9) umożliwienia dostępu do lokalu oraz wyposażenia niezbędnego do przeprowadzenia spotkań organizacji, realizujących zadania publiczne na rzecz gminy;
- 10) obejmowania patronatem Wójta Gminy Jabłonna wydarzeń posiadających szczególną rangę w zakresie realizowanych zadań publicznych określonych w niniejszej uchwale;
- 11) wspieranie działań podejmowanych przez organizacje pozarządowe w zakresie ekonomii społecznej;
- 12) zasięgania opinii Gminnej Rady Pożytku Publicznego na zasadach określonych w ustawie;

VI. OKRES I SPOSÓB REALIZACJI PROGRAMU

§ 8. Program obowiązuje w okresie od 1 stycznia 2019 r. do 31 grudnia 2020 r.

§ 9. 1. Zlecenie organizacjom pozarządowym realizacji zadań publicznych odbywa się na podstawie otwartych konkursów ofert, ogłaszanych przez Wójta Gminy Jabłonna na zasadach oraz w innych trybach określonych w ustawie.

2. Zlecenie organizacjom pozarządowym realizacji zadań publicznych z pominięciem otwartych konkursów ofert, odbywa się na zasadach określonych w ustawie.

3. Zlecenie zadań publicznych może nastąpić w innym trybie niż określony w § 9.1. i 2 jeżeli dane zadania można zrealizować efektywniej w inny sposób określony w odrębnych przepisach, w szczególności poprzez zakup usług od organizacji pozarządowych, prowadzących działalność gospodarczą lub odpłatną działalność pożytku publicznego, na zasadach i w trybie określonych w ustawie z dnia 29 stycznia 2004 r. Prawo zamówień publicznych przy porównywalności metod kalkulacji kosztów oraz porównywalności opodatkowania. Przy zakupie usług, należy rozważyć zastosowanie klauzul społecznych lub innych istotnych kryteriów społecznych.

§ 10. Gmina może zawierać z organizacjami pozarządowymi umowy o wsparcie lub o powierzenie zadań publicznych na czas realizacji zadania lub na czas określony jednak nie dłuższy niż 5 lat.

§ 11. Konkursy ofert na realizację zadań publicznych w latach 2019-2020 będą ogłaszane na stronie internetowej Urzędu Gminy Jabłonna (www.jablonna.pl) wraz z podaniem wysokości środków finansowych przeznaczanych na realizację tych zadań.

VII. WYSOKOŚĆ ŚRODKÓW PLANOWANYCH NA REALIZACJĘ PROGRAMU

§ 12. 1 Wysokość środków finansowych przeznaczonych na realizację zadań publicznych objętych programem określa uchwała budżetowa Gminy Jabłonna na rok 2019 i 2020.

2. Wysokość środków finansowych przeznaczonych na realizację zadań publicznych w trybie art.19 a ustawy stanowi nie więcej niż 20 % środków określonych w/w uchwałą budżetową w zakresie zadań zleconych do realizacji organizacjom pozarządowym to jest około 40 000 zł.

VIII. TRYB POWOŁYWANIA I ZASADY DZIAŁANIA KOMISJI KONKURSOWYCH DO OPINIOWANIA OFERT W OTWARTYCH KONKURSACH OFERT

§ 13. 1. Komisje konkursowe dokonują opiniowania złożonych ofert przez organizacje pozarządowe w ramach otwartych konkursów ofert ogłoszonych przez Wójta Gminy Jabłonna zgodnie z ustawą.

2. Komisję konkursową powołuje Wójt Gminy Jabłonna lub osoba przez niego upoważniona.

3. Komisja konkursowa rozpatruje złożone oferty przyjmując kryteria oceny zgodnie z art.15 ustawy.

4. Komisja konkursowa po rozpatrzeniu ofert przedstawia rekomendację wyboru najbardziej korzystnych ofert Wójtowi Gminy Jabłonna, który dokonuje ostatecznego wyboru i zdecydowanie o wysokości dotacji.

5. Wyniki otwartego konkursu ofert ogłaszane są niezwłocznie po wyborze oferty w sposób określony w art.13 ust.3 ustawy.

6. Po ogłoszeniu wyników otwartego konkursu podpisana jest umowa o wsparcie realizacji zadania publicznego lub jego powierzenie z wyłonionymi organizacjami pozarządowymi.

7. Komisja konkursowa rozwiązuje się z chwilą rozstrzygnięcia konkursu ofert.

8. Członkowie komisji uczestniczą w posiedzeniach komisji nieodpłatnie.

IX. SPOSÓB OCENY REALIZACJI PROGRAMU

§ 14. Ustala się następujące wskaźniki niezbędne do oceny programu współpracy:

- 1) liczbę ogłaszanych otwartych konkursów ofert;
- 2) liczbę ofert złożonych w otwartych konkursach ofert;
- 3) liczbę ofert złożonych w ramach małego trybu zleceń;
- 4) liczbę osób, które były beneficjentami zadań publicznych;
- 5) liczbę podmiotów, z którymi podpisano umowę o realizację zadań publicznych;
- 6) wysokość kwot udzielonych dotacji w poszczególnych obszarach;
- 7) całkowity koszt realizacji zadań zleconych przez gminę Jabłonna.

X. INFORMACJE O SPOSOBIE TWORZENIA PROGRAMU ORAZ O PRZEBIEGU KONSULTACJI

§ 15. 1 Projekt programu na lata 2019-2020 powstał na bazie doświadczeń z współpracy Gminy Jabłonna z organizacjami pozarządowymi w latach 2017-2018.

2. Projekt programu został skonsultowany z organizacjami pozarządowymi w sposób określony w Uchwale NR XXXIV/353/2013 z dnia 28 sierpnia 2013 r. Rady Gminy Jabłonna w sprawie określenia szczegółowego sposobu konsultowania z organizacjami pozarządowymi oraz innymi podmiotami wymienionymi w art.3 ust.3 ustawy z dnia 24 kwietnia 2003 r. o działalności pożytku publicznego i wolontariacie, projektów aktów prawa miejscowego Gminy Jabłonna w dziedzinach dotyczących działalności statutowej tych organizacji.

3. Sprawozdanie z przeprowadzonych konsultacji, o których mowa w ust 2, zamieszczone zostało na stronie Gminy Jabłonna.

Uzasadnienie

Program współpracy Gminy Jabłonna z organizacjami pozarządowymi oraz podmiotami wymienionymi w art. 3 ust. 3 ustawy z dnia 24 kwietnia 2003 r. o działalności pożytku publicznego i o wolontariacie na lata 2019-2020 precyzuje wspólne działania realizowane w zakresie zadań publicznych. Dokument określa cele, zasady, przedmiot i formy współpracy Gminy Jabłonna z podmiotami III sektora. Dokument stanowi deklarację budowania dialogu obywatelskiego, wspierania i umacniania działań lokalnych oraz tworzenia warunków do powstawania inicjatyw i struktur funkcjonujących na rzecz mieszkańców Gminy Jabłonna.

Współpraca Gminy Jabłonna z organizacjami pozarządowymi opiera się na suwerenności gdzie istotną kwestią jest proporcjonalność praw i obowiązków stron współpracy przy jednoczesnym respektowaniu przez samorząd niezależności i odrębności wspólnot obywateli i organizacji społecznych w zakresie rozwiązywania problemów społecznych.

W związku z powyższym podjęcie wyżej wymienionej uchwały jest w pełni uzasadnione.

UCHWAŁA NR/2018

RADY GMINY JABŁONNA

z dnia r.

w sprawie wprowadzenia zakazu sprzedaży, podawania, spożywania oraz wnoszenia napojów alkoholowych na terenie Gminy Jabłonna.

Na podstawie art. 18 ust. 2 pkt 15 ustawy z dnia 8 marca 1990r. o samorządzie gminnym (t.j. Dz.U. z 2018 r. poz. 994 z późn. zm.) w związku z art. 14 ust. 6 ustawy z dnia 26 października 1982 r. o wychowaniu w trzeźwości i przeciwdziałaniu alkoholizmowi (Dz.U. z 2018 r. poz. 2137 z późn. zm.),

Rada Gminy uchwała, co następuje:

§ 1. Wprowadza się stały zakaz sprzedaży, podawania, spożywania napojów alkoholowych w następujących miejscach:

- 1) na placach zabaw dla dzieci;
- 2) na terenach siłowni plenerowych;
- 3) na terenie zespołu boisk Orlik2012 w Jabłonie
- 4) na terenie pól golfowych w Rajszewie

§ 2. Wykonanie uchwały powierza się Wójtowi Gminy.

§ 3. Uchwała wchodzi w życie po upływie 14 dni od ogłoszenia w Dzienniku Urzędowym Województwa Mazowieckiego.

INSPEKTOR DS. SPORTU

msgr Aneta Ostaszewska-Tańska

Stanisław M...
RADCA PRAWNY

UZASADNIENIE

Zgodnie z art. 14 ust. 6 ustawy z dnia 26 października 1982 r. o wychowaniu w trzeźwości i przeciwdziałaniu alkoholizmowi (Dz.U. z 2018 r. poz. 2137 z późn. zm.), Rada Gminy może wprowadzić czasowy lub stały zakaz sprzedaży, podawania i spożywania napojów alkoholowych, w określonych miejscach lub na określonych obszarach gminy ze względu na szczególny charakter tych miejsc.

Miejsca uwzględnione w niniejszej uchwale zasługują na ochronę przed rozpowszechnianiem alkoholu ze względu na fakt, że są to obszary przeznaczone na cele sportowo-rekreacyjne, a głównymi użytkownikami są dzieci i młodzież. Sport jako element zagospodarowania czasu wolnego, pełni istotną rolę w procesie przeciwdziałania agresji i patologii, jak również budowaniu pozytywnych wzorców. Wpływa pozytywnie na rozwój psychofizyczny człowieka oraz stan jego zdrowia. Stanowi również alternatywną formę spędzania wolnego czasu i przeciwdziałania negatywnym zachowaniom społecznym, w szczególności uzależnieniom behawioralnym dotyczącym coraz większą liczbę młodych osób. Wartości edukacyjne sportu przejawiają się w naturalny, niewymuszony sposób, poprzez zabawę i jego żywiołowy charakter. Ponadto sport i szeroko pojmowana kultura fizyczna zaspokajają naturalną u dzieci i młodzieży potrzebę ruchu.

Uchwała ma charakter prawa miejscowego i podlega obowiązkowi publikacji w Dzienniku Urzędowym Województwa Mazowieckiego.

UCHWAŁA Nr
Rady Gminy Jabłonna

z dnia 2018.....

w sprawie ustalenia liczby zezwoleń na sprzedaży napojów alkoholowych przeznaczonych do spożycia poza miejscem sprzedaży oraz w miejscu sprzedaży i podawania napojów alkoholowych a także zasad usytuowania miejsc sprzedaży i podawania napojów alkoholowych na terenie gminy Jabłonna.

Na podstawie art. 12 ust. 1, 2 i 4, art. 14 ust. 5, 6 ustawy z dnia 26 października 1982 r. o wychowaniu w trzeźwości i przeciwdziałaniu alkoholizmowi (Dz.U. z 2018 r. poz. 2137 z późn. zm.), art. 18 ust. 2 pkt 15 ustawy z dnia 8 marca 1990r. o samorządzie gminnym (t.j. Dz.U. z 2018 r. poz. 994 z późn. zm.) oraz art. 13 pkt 2 ustawy z dnia 20 lipca 2000r. o ogłoszeniu aktów normatywnych i niektórych innych aktów prawnych (Dz.U. z 2000r. Nr 62, poz. 718 z późn. zm.)

Rada Gminy uchwala, co następuje:

§ 1

Na terenie gminy Jabłonna ustala się maksymalną liczbę zezwoleń na sprzedaż napojów alkoholowych zawierających:

- 1) do 4,5% zawartości alkoholu oraz na piwo – **w liczbie 80 zezwoleń**
- 2) powyżej 4,5% do 18% zawartości alkoholu (z wyjątkiem piwa) - **w liczbie 80 zezwoleń**
- 3) powyżej 18% zawartości alkoholu - **w liczbie 80 zezwoleń**

§ 2

Na terenie gminy Jabłonna ustala się maksymalną liczbę zezwoleń na sprzedaż napojów alkoholowych przeznaczonych do spożycia w miejscu sprzedaży - **w liczbie 60 zezwoleń, tj.:**

- 1) do 4,5% zawartości alkoholu oraz na piwo – **w liczbie 20 zezwoleń**
- 2) powyżej 4,5% do 18% zawartości alkoholu (z wyjątkiem piwa) - **w liczbie 20 zezwoleń**
- 3) powyżej 18% zawartości alkoholu - **w liczbie 20 zezwoleń**

§ 3

Na terenie gminy Jabłonna ustala się maksymalną liczbę zezwoleń na sprzedaż napojów alkoholowych przeznaczonych do spożycia poza miejscem sprzedaży **180 zezwoleń, tj.:**

- 1) do 4,5% zawartości alkoholu oraz na piwo – **w liczbie 60 zezwoleń**
- 2) powyżej 4,5% do 18% zawartości alkoholu (z wyjątkiem piwa) - **w liczbie 60 zezwoleń**
- 3) powyżej 18% zawartości alkoholu - **w liczbie 60 zezwoleń**

INSPEKTOR DS. SPORTU

mgr Anna Okaszevska-Tańska

Anna Okaszevska-Tańska
RADA PRACZY

§ 4

1. Punkty sprzedaży i podawania napojów alkoholowych nie mogą być usytuowane w odległości mniejszej niż 30 metrów od głównego wejścia do poniżej określonych obiektów:

- 1) kultu religijnego (kościół, kaplice, cmentarze),
- 2) sportowych i rekreacyjnych (hale sportowe, boiska, basen, siłownie pod chmurką)
- 3) szkół, placówek oświatowo - wychowawczych i placówek opiekuńczych (szkoły, przedszkola, domy dziecka),
- 4) instytucji kultury,
- 5) placówek służby zdrowia,
- 6) ogródków jordanowskich, placów zabaw dla dzieci i młodzieży,

2. Odległość, o której mowa w ust. 1 mierzy się ciągiem komunikacyjnym od drzwi wejściowych przeznaczonych dla klientów punktu sprzedaży lub punktu sprzedaży i spożywania napojów alkoholowych, do ogólnodostępnego wejścia do obiektów wymienionych w ust. 1.

3. Przez „ciąg komunikacyjny” należy rozumieć dystans, jaki trzeba pokonać od drzwi wejściowych przeznaczonych dla klientów punktu sprzedaży lub punktu sprzedaży i spożywania napojów alkoholowych, do ogólnodostępnego wejścia do obiektu chronionego, bez napotykania naturalnych lub sztucznych przeszkód i bez narażania na naruszenie przepisów Prawa o ruchu drogowym.

4. Przez określenie „wejścia do obiektu chronionego” należy rozumieć ogólnodostępne wejście wskazane przez zarządzającego obiektem czyli: w przypadku obiektu ogrodzonego – furтка, brama, bramka itp., w przypadku obiektu nieogrodzonego – drzwi, brama.

5. W przypadku punktu sprzedaży napojów alkoholowych, nieposiadającego ogólnodostępnego wejścia, w którym sprzedaż i podawanie napojów alkoholowych ma być prowadzona na podstawie zezwolenia jednorazowego, odległość, o której mowa w ust. 2 mierzona jest wzdłuż ciągów komunikacyjnych najkrótszą drogą dojścia od najbliższej granicy terenu przeznaczonego pod punkt sprzedaży i podawania napojów alkoholowych do:

- 1) najbliższego ogólnodostępnego wejścia do obiektów kultu religijnego, cmentarzy, zakładów opieki zdrowotnej, instytucji kultury,
- 2) granicy szkół i przedszkoli tj. z granicą posesji, terenu na którym znajduje się budynek szkoły i inne urządzenia służące uczniom do rekreacji i sportu.

§ 5

Lokale gastronomiczne posiadające zezwolenie na sprzedaż napojów alkoholowych przeznaczonym do spożycia w miejscu sprzedaży mogą prowadzić podawanie tych napojów w ogródku gastronomicznym uruchomionym przed tymi lokalami.

§ 6

Traci moc uchwała:

- Uchwała Nr LIX/507/2018 Rady Gminy Jabłonna z dnia 22 sierpnia 2018 r. .w sprawie ustalenia liczby punktów sprzedaży napojów alkoholowych przeznaczonych do spożycia poza miejscem sprzedaży oraz w miejscu sprzedaży i podawania napojów alkoholowych a także zasad usytuowania miejsc sprzedaży i podawania napojów alkoholowych na terenie gminy Jabłonna.

§ 6

Wykonanie uchwały powierza się Wójtowi Gminy Jabłonna.

§ 7

Uchwała podlega ogłoszeniu w Dzienniku Urzędowym Województwa Mazowieckiego i wchodzi w życie po upływie 14 dni od dnia jej ogłoszenia.

Uzasadnienie

W związku z rozstrzygnięciem nadzorczym Wojewody Mazowieckiego z dnia 14.09.2018 r. , stwierdzającym nieważność w § 4, 6, 7, 8 i 9, Uchwały Nr LIX/507/2018 Rady Gminy Jabłonna z dnia 22 sierpnia 2018 r. w sprawie: ustalenia liczby punktów sprzedaży napojów alkoholowych przeznaczonych do spożycia poza miejscem sprzedaży oraz w miejscu sprzedaży i podawania napojów alkoholowych a także zasad usytuowania miejsc sprzedaży i podawania napojów alkoholowych na terenie gminy Jabłonna, w powyższej uchwale należało wprowadzić odpowiednie poprawki. W uchwale Rady Gminy Jabłonna z dnia 22 sierpnia 2018 r. znalazły się powtórzenia regulacji ustawowych. Jak wskazuje orzecznictwo uchwała organu stanowiącego jednostki samorządu terytorialnego nie może regulować jeszcze raz tego, co zostało zawarte w obowiązującej ustawie.

Ponadto w Uchwale Nr LIX/507/2018 Rady Gminy Jabłonna z dnia 22 sierpnia 2018 r. ustalono , że punkty sprzedaży i podawania napojów alkoholowych nie mogą być usytuowane w odległości mniejszej niż 60 metrów od głównego wejścia do obiektów „chronionych”. Zachowanie tego zapisu spowodowałoby, że niektóre punkty ze sprzedażą napojów alkoholowych jak np. te zlokalizowane w centrum Jabłonny, nie mogłyby ponownie ubiegać się o zezwolenie po zakończeniu okresu ważności obecnego. Zważywszy na fakt, że punkty te funkcjonują na terenie gminy Jabłonna od wielu lat, taka sytuacja byłaby krzywdząca dla przedsiębiorców. W projekcie uchwały zaproponowana odległość, to 30 metrów.

Zważywszy na fakt, że uprzednio podjęta uchwała w części została uchylona oraz zawierała zapisy, które trzeba skorygować, należy podjąć nową uchwałę stanowiącą jednolity akt prawny. Funkcjonowanie w obrocie prawnym dwóch uchwał dotyczących tego samego zakresu nie jest zasadne, dlatego uchwałę Nr LIX/507/2018 należy uchylić i podjąć nową.

Projekt

z dnia 6 grudnia 2018 r.

Zatwierdzony przez

**UCHWAŁA NR
RADY GMINY JABŁONNA**

z dnia 2018 r.

w sprawie przyjęcia Gminnego programu profilaktyki i rozwiązywania problemów alkoholowych oraz przeciwdziałania narkomanii na rok 2019

Na podstawie art. 30 ust.2 pkt.1 ustawy z dnia 8 marca 1990 r. o samorządzie gminnym (Dz.U.2019.994 z późn.zm.) i art. 4¹ ustawy z dnia 26 października 1982 r. o wychowaniu w trzeźwości i przeciwdziałaniu alkoholizmowi (Dz.U.2018.2137 z późn.zm.) oraz z art. 10 ust. ustawy z dnia 29 lipca 2005 r. o przeciwdziałaniu narkomanii (Dz.U.2018.1030 z późn.zm.) **Rada Gminy Jabłonna uchwala, co następuje:**

§ 1. Przyjmuje się Gminny program profilaktyki i rozwiązywania problemów alkoholowych oraz przeciwdziałania narkomanii na rok 2019, w brzmieniu określonym w załączniku do uchwały.

§ 2. Wykonanie uchwały powierza się Wójtowi Gminy Jabłonna.

§ 3. Uchwała wchodzi w życie z dniem podjęcia.

INSPEKTOR
DS. SPOŁECZNYCH

mgr Beata Wojciechowska

Załącznik do uchwały Nr

Rady Gminy Jabłonna

z dnia.....2018 r.



**GMINNY PROGRAM PROFILAKTYKI I ROZWIĄZYWANIA
PROBLEMÓW ALKOHOLOWYCH
ORAZ PRZECIWDZIAŁANIA NARKOMANII
NA ROK 2019**

WPROWADZENIE

Gminny Program Profilaktyki i Rozwiązywania Problemów Alkoholowych oraz Przeciwdziałania Narkomanii na rok 2019 określa kierunki działań związanych z minimalizowaniem szkód społecznych i zdrowotnych wynikających z używania substancji psychoaktywnych. Podejmowane działania profilaktyczne realizowane w ramach Programu kierowane są do ogółu mieszkańców gminy zgodnie z założeniami Narodowego Program Zdrowia na lata 2016-2020 cel operacyjny 2: profilaktyka i rozwiązywanie problemów związanych z używaniem substancji psychoaktywnych, uzależnieniami behawioralnymi i innymi zachowaniami ryzykownymi bez względu na stopień indywidualnego ryzyka występowania problemów związanych z używaniem alkoholu, środków odurzających, substancji psychoaktywnych, środków zastępczych czy uzależnień behawioralnych.

Celem podejmowanych działań profilaktycznych jest zmniejszanie lub eliminowanie czynników ryzyka sprzyjających rozwojowi uzależnień oraz wzmocnienie czynników chroniących. Kształtowanie polityki społecznej w zakresie przeciwdziałania alkoholizmowi oraz narkomani odbywa się w oparciu o art. 4¹ ustawy z dnia 26 października 1982 r. o wychowaniu w trzeźwości i przeciwdziałaniu alkoholizmowi (Dz.U. 2018.2137 z późn.zm.):

Wytyczenie kierunków działań przyjętych w Programie, dokonano w oparciu o diagnozę problemów społecznych w Gminie Jabłonna, do przeprowadzenia, której wykorzystano przede wszystkim dane z gminnych instytucji zajmujących się niniejszą problematyką. Przy tworzeniu Programu brano pod uwagę jego zgodność z dokumentami strategicznymi tj.: Narodowy Program Zdrowia na lata 2016-2020, Krajowy Program Przeciwdziałania Przemocy w Rodzinie na lata 2014 – 2020.

PODSTAWA PRAWNA

Ustawa z dnia 26 października 1982 r. o wychowaniu w trzeźwości i przeciwdziałaniu alkoholizmowi (Dz. U. 2018.2137z późn.zm.),

Ustawa z dnia 29 lipca 2005 r. o przeciwdziałaniu narkomanii

(Dz. U.2018.1030 z późn.zm.),

Ustawa z dnia 11 września 2015 r. o zdrowiu publicznym

(Dz. U.2018.1492 z późn.zm.),

Ustawa z dnia 24 kwietnia 2003 r. o działalności pożytku publicznego i wolontariacie

(Dz.U. 2018.450 z późn.zm.),

Ustawa z dnia 29 sierpnia 2009 r. o finansach publicznych

(Dz. U. 2018.2077 z późn.zm.),

Ustawa z dnia 29 stycznia 2004 r. Prawo zamówień publicznych

(Dz. U. 2018.1986 z późn.zm.),

Ustawa z dnia 8 marca 1990 r. o samorządzie gminnym

(Dz. U. 2018.994 z późn.zm.),

Ustawa z dnia 12 marca 2004 r. o pomocy społecznej

(Dz. U. 2018.1508 z późn.zm.),

Ustawa z dnia 29 lipca 2005 r. o przeciwdziałaniu przemocy w rodzinie

(Dz. U. 2015.1390 z późn.zm.),

§ 1. 1. DIAGNOZA PROBLEMU UZALEŻNIEŃ W GMINIE JABŁONNA

1. Dane dotyczące diagnozy problemów uzależnień w Gminie Jabłonna zostały opracowane na podstawie informacji przekazanych przez następujące jednostki:

- 1) Gminy Ośrodek Pomocy Społecznej w Jabłonie,
- 2) Komisariat Policji w Jabłonie,
- 3) Gminną Komisję Rozwiązywania Problemów Alkoholowych w Jabłonie,
- 4) Centrum Profilaktyki i Wsparcia Rodziny,
- 5) Powiatowy Urząd Pracy w Legionowie,
- 6) Urząd Gminy Jabłonna.

2. Demografia

- 1) Gminę Jabłonna na dzień 31.10.2018 r. zamieszkiwało 17 869 osób.
- 2) Struktura demograficzna przedstawia się następująco:
 - a) osoby w wieku produkcyjnym stanowią 61,63 % ogółu populacji i są dominującą grupą wiekową
 - b) osoby w wieku poprodukcyjnym to 13,56 % ogółu mieszkańców
 - c) osoby w wieku poniżej 18 roku życia stanowią 24,81 % ogółu mieszkańców

Dominującą grupą mieszkańców ze względu na płeć są kobiety – 51,59 %, natomiast mężczyźni stanowili 48,41 %.

- 3) Szacuje się, że w Gminie Jabłonna liczącej 17 645 mieszkańców, biorąc pod uwagę wskaźniki Państwowej Agencji Rozwiązywania Problemów Alkoholowych, występują następujące kategorie problemów alkoholowych:

PROBLEM ALKOHOLOWY		SZACUNKOWA LICZBA MIESZKAŃCÓW GMINY JABŁONNA
osoby uzależnionych od alkoholu	ok. 2% populacji	ok. 357
osoby pijące szkodliwie	ok. 5-7% populacji	ok. 894-1251
osoby żyjące w otoczeniu alkoholika	ok. 4 % populacji	ok. 715

§ 2. CZYNNIKI SPRZYJAJĄCE UZALEŻNIENIOM

1. Sytuacja materialna

Osoby uzależnione charakteryzują się niezaradnością życiową, brakiem umiejętności w prowadzeniu gospodarstwa domowego oraz w wychowaniu dzieci. Z danych Gminnego Ośrodka Pomocy Społecznej w Jabłonnie wynika, że w latach 2014-2016 pomocą materialną zostało objętych 1 034 rodzin. Odsetek rodzin z problemem alkoholowym korzystających z pomocy na przestrzeni ostatnich 4 lat wynosił 2014 - 3,18 %, 2015- 2,73%, 2016 -7,41%, 2017- 2,66 %. **W roku 2017 o ponad 4,75 % w stosunku do roku 2016. spadł odsetek rodzin objętych pomocą materialną GOPS z powodu uzależnienia członka rodziny**

Tabela . Liczba rodzin z problemem alkoholowym i narkotykowym korzystających z pomocy GOPS w latach 2014-2017

ROK	LICZBA RODZIN OBJĘTA POMOCĄ MATERIALNĄ GOPS	LICZBA RODZIN KORZYSTAJĄCYCH Z POMOCY MATERIALNEJ GOPS Z POWODU UZALEŻNIENIA LUB NADUŻYWANIA ALKOHOLU, PRZEZ CO NAJMNIEJ JEDNEGO Z CZŁONKÓW RODZINY
2014	377	12
2015	293	8
2016	364	27
2017	338	9

Zapobieganie szkodom spowodowanym występowaniem w rodzinie problemu alkoholowego, poprzez objęcie tych grup kompleksową pomocą naprawczą oraz realizowanie systemowych programów pomocy osób z problemem alkoholowym jest istotnym elementem gminnej polityki społecznej.

2. Bezrobocie

Według stanu na dzień 31.12.2017 roku w Powiatowym Urzędzie Pracy w Legionowie było zarejestrowanych **353 bezrobotnych z terenu Gminy Jabłonna**, co stanowi 2 % ogółu mieszkańców (stan na 31.12.2017 r.). W roku 2017 **odnotowany został spadek bezrobocia na terenie gminy o 0,78 %** w stosunku do roku 2016.

Pozostawanie bez pracy w długim okresie czasu stanowi jeden z głównych czynników ryzyka nasilania się problemów alkoholowych i zaburzeń o charakterze niedostosowania społecznego, co w konsekwencji może prowadzić do zachowań agresywnych i przemocy w rodzinie. Związane z tym osłabienie funkcji opiekuńczo – wychowawczej rodziny w sposób szczególny naraża dzieci na udział w sytuacjach ryzykownych związanych ze używaniem alkoholu i innych substancji psychoaktywnych.

3. Przemoc w rodzinie

Zjawisko fizycznego lub psychicznego znęcania się nad członkami rodziny w wielu przypadkach wiąże się z używaniem alkoholu lub innych środków psychoaktywnych. Według danych przekazanych przez Gminny Ośrodek Pomocy Społecznej w Jabłonnie w latach 2014-2016 wszczęto 98 procedur Niebieskiej Karty, problem alkoholowy stanowił 35,71 % ogółu wszczętych procedur natomiast 6,12 % stanowiła przemoc po wpływie narkotyków. **Zdecydowany wzrost wszczętych procedur Niebieskiej Karty odnotowano w 2017 roku o ponad 21 % w stosunku do łącznej ilości procedur w trzech ubiegłych latach.**

Należy podkreślić, iż **przemoc ma charakter intencjonalny i celowy** – ktoś stosuje przemoc w jakimś celu, aby coś osiągnąć, najczęściej po to by podporządkować sobie partnera/dziecko i go kontrolować. Siły są nierówne – osoba stosująca przemoc ma więcej siły fizycznej, ma lepszą sytuację zawodową lub finansową, jest silniejsza emocjonalnie (psychicznie), **narusza prawa i dobra osobiste** – osoba stosująca przemoc nie pozwala decydować, wybierać, mieć swoich poglądów czy przekonań, poniża drugą osobę i traktuje ją w sposób uwłaczający jej godności, **powoduje cierpienie fizyczne i psychiczne** – może to być ból fizyczny po doznaniu przemocy z użyciem siły ale również takie stany jak lęk, niepokój, smutek, poczucie winy, stany depresyjne, obniżenie odporności, zaburzenia snu lub jedzenia.

Działania informacyjne w skali całego kraju oraz lokalne, w tym cykliczne kampanie „przeciw przemocy” przyczyniają się do zwiększenia wśród ofiar i świadków przemocy świadomości dotyczącej form nękania członków rodziny:

- przemoc fizyczna – zachowania polegające na użyciu siły, które mogą spowodować uszkodzenie ciała lub niosą takie ryzyko (np. krępowanie ruchów, ciągnięcie za uszy/włosy, szczypanie, policzkowanie, duszenie itp.),

- przemoc psychiczna – zachowania, które naruszają naszą godność osobistą, wielokrotnie powtarzane powodują obniżenie poczucia własnej wartości, tworzą negatywny obraz siebie, mogą doprowadzić do stanów lękowych, nerwicy (np. wyzywanie, osądzanie, ocenianie, nieustanna krytyka, straszenie, szantażowanie, grożenie, nieliczenie się z uczuciami, krzyczenie, obwinianie, czytanie osobistej korespondencji, wyśmiewanie poglądów/wyznania religijnego, lekceważenie, żądanie posłuszeństwa, wmawianie choroby psychicznej itp.)
- przemoc seksualna – naruszenia intymności (wymuszanie pożycia, poniżające obmacywanie, obłapywanie, zmuszanie do oglądania filmów pornograficznych itp.) Przymus w przemocy seksualnej może polegać na użyciu siły, ale także na szantażu słownym,
- przemoc ekonomiczna – stwarzanie sytuacji, w której osoba doświadczająca przemocy staje się całkowicie zależna finansowo, często nie są zaspokajane jej podstawowe potrzeby (nie łozenie na potrzeby rodziny, zabieranie pieniędzy, dysponowanie czyjąś własnością, zaciąganie pożyczek "na wspólne konto", sprzedawanie osobistych lub wspólnych rzeczy bez uzgodnienia, zmuszanie do spłacania długów, itp.),
- zaniedbanie – forma przemocy występująca wobec dzieci i osób starszych (brak dbałości o higienę dziecka, zaniedbanie medyczne, wychowawcze, edukacyjne, brak pomocy w chorobie, utrudnianie dostępu do miejsc zaspokojenia podstawowych potrzeb: jedzenia, mieszkania itp.).

W Gminie Jabłonna od kilku lat realizowany jest *Program Przeciwdziałania przemocy w rodzinie oraz ochrony ofiar przemocy w rodzinie*, którego założeniem jest wsparcie dla osób doświadczających przemocy, poprzez świadczenie pomocy psychologicznej, pedagogicznej, terapeutycznej oraz organizowanie grup wsparcia. W ramach tego programu dzieciom i osobom dorosłym doświadczającym szkód ze strony osób nadużywających alkoholu, oferowana jest również systemowa pomoc wyjścia z kryzysu.

Ponadto organizowane są szkolenia z zakresu problematyki przemocy skierowane do różnych grup zawodowych m.in. pedagogów, kuratorów sądowych, pracowników służby zdrowia, pracowników socjalnych i policjantów.

W roku 2017 z porad Gminnego Punktu ds. Uzależnień skorzystały 384 osoby, w tym osoby z problemem alkoholowym stanowiły 42,45 %, osoby doznające przemocy 18,75 %, a 35,42 % stanowiły osoby współuzależnione.

Działania podejmowane są także w ramach powstałego w 2018 r. Centrum Profilaktyki i Wsparcia Rodziny w Jabłonie, którego celem jest zapewnienie specjalistycznej pomocy w zakresie uzależnień oraz wsparcia rodziny w kryzysie. Zadaniem specjalistów współpracujących z Centrum jest diagnozowanie uzależnienia oraz podnajmowanie działań o charakterze terapeutycznym i wspierającym. Opracowywanie planu pracy z rodziną, wybór odpowiednich form wsparcia, budowanie motywacji do zmian oraz proponowanie możliwości leczenia uzależnień. Działania informacyjne dotyczące uzależnień od alkoholu, narkotyków oraz innych substancji psychoaktywnych a także uzależnień behawioralnych. Ponadto kompleksowa pomoc udzielana jest rodzinom w kryzysie, dając szansę na zmianę niewłaściwych zachowań, poprawę funkcjonowania dziecka i rodziny.

REKOMENDOWANE DZIAŁANIA

Analiza powyższych danych pokazuje, że istotnymi czynnikami sprzyjającymi rozwojowi uzależnień są przede wszystkim przemoc oraz wykluczenie społeczne. Koniecznym staje się więc kontynuowanie polityki gminy, która przyczynia się do zmniejszenia skali zjawiska przemocy w rodzinie oraz poprzez niesienie różnorodnych form pomocy, mające na celu podniesienie kompetencji społecznych, a tym samym umożliwienie osobom zagrożonym wykluczeniem reintegrację społeczną. Szczególnie ważne jest także kontynuowanie profilaktyki selektywnej skierowanych do grup szczególnie narażonych na uzależnienie tj. osób bezrobotnych, sprawców przemocy oraz osób wykluczonych społecznie, jak również profilaktyki uniwersalnej skierowanej do ogółu mieszkańców Gminy Jabłonna.

§ 3. 3. DOSTĘPNOŚĆ NAPOJÓW ALKOHOLOWYCH

Liczbę zezwoleń sprzedaży napojów alkoholowych określa Uchwała Nr LIX/507/2018 Rady Gminy Jabłonna z dnia 22 sierpnia 2018 roku w sprawie ustalenia liczby punktów sprzedaży napojów alkoholowych, przeznaczonych do spożycia poza miejscem sprzedaży oraz w miejscu sprzedaży i podawania napojów alkoholowych a także zasad usytuowania miejsc sprzedaży i podawania napojów alkoholowych na terenie Gminy Jabłonna.

W roku 2018 łączny limit punktów prowadzących sprzedaż napojów alkoholowych w sklepach i lokalach gastronomicznych na terenie gminy Jabłonna wynosił 60 , w tym:

- limit punktów prowadzących sprzedaż napojów alkoholowych (B,C)[#] do spożycia poza miejscem sprzedaży tj. w sklepach wynosił 50,
- limit punktów prowadzących sprzedaż napojów alkoholowych (B,C) do spożycia w miejscu sprzedaży tj. w lokalach gastronomicznych wynosił 10

W Gminie Jabłonna ogólna liczba punktów sprzedaży napojów alkoholowych (w tym sprzedających alkohole do 4,5% i piwo) wynosi (stan na 30.11.2018 r.), z czego:

- liczba punktów sprzedaży napojów alkoholowych (A,B,C) przeznaczonych do spożycia w miejscu sprzedaży wynosi 9,
- liczba punktów sprzedaży napojów alkoholowych (A,B,C) przeznaczonych do spożycia poza miejscem sprzedaży wynosi 32.

W poniższej tabeli zestawiono liczbę mieszkańców przypadających na punkt sprzedaży detalicznej oraz na punkt podawania napojów alkoholowych w poszczególnych sołectwach gminy Jabłonna.

Tabela: Liczba punktów sprzedaży i podawania napojów alkoholowych oraz ich zagęszczenie na terenie gminy (stan na 30.11.2018 r.)

l.p.	SOLECTWO	LICZBA MIESZKAŃCÓW	IŁOŚĆ PUNKTÓW SPRZEDAŻY NAPOJÓW ALKOHOLOWYCH (HANDEL)	LICZBA MIESZKAŃCÓW PRZYPADAJĄCA NA I PUNKT SPRZEDAŻY (Y)	WSPÓLCZYNNIK ¹⁾
1	Jabłonna	8838	22	402	1,08
2	Boża Wola	422	1	422	1,03
3	Skierdy	870	3	290	1,50
4	Janówek Drugi	203	-	-	-
5	Rajszew	587	1	587	0,74
6	Dąbrowa Chotomowska	729	1	729	0,60
7	Trzciany	213	2	107	4,07
8	Wólka Górska	56	1	56	7,79
9	Suchocin	236	1	236	1,85
10	Chotomów	5724	9	636	0,68

Z powyższych danych wynika, że rozmieszczenie punktów sprzedaży napojów alkoholowych przeznaczonych do spożycia poza miejscem sprzedaży nie jest równomierne. **W Gminie Jabłonna liczba mieszkańców przypadająca na jeden punkt sprzedaży napojów alkoholowych wynosi średnio 436 osoby.**

REKOMENDOWANE DZIAŁANIA

Wskazane jest podejmowanie działań mających na celu zmniejszenie problemów wynikających z używania napojów alkoholowych i innych środków psychoaktywnych, w szczególności poprzez zwiększanie świadomości konsekwencji prawnych wynikających z nieprzestrzegania zapisów Ustawy o wychowaniu w trzeźwości i przeciwdziałaniu alkoholizmowi wśród osób prowadzących punkty sprzedaży napojów alkoholowych, prowadzenie stałej kontroli punktów sprzedaży napojów alkoholowych, odpowiednie kształtowanie zasad usytuowania i limitowania punktów sprzedaży, zwłaszcza w obszarach gminy szczególnie zagrożonych występowaniem problemów związanych ze spożywaniem alkoholu.

§ 4. . STAN BEZPIECZEŃSTWA

Działania Policji

Z analizy danych przekazanych przez Komisariat Policji w Jabłonie zawartych w tabeli wynika, że w latach 2014-2016 wystąpił spadek liczby przestępstw drogowych popełnianych na terenie gminy.

¹⁾ Współczynnik z to stosunek średniej liczby mieszkańców przypadających na punkt sprzedaży napojów alkoholowych w Gminie Jabłonna (x=392) do liczby mieszkańców przypadających na jeden punkt sprzedaży napojów alkoholowych w poszczególnych sołectwach (y)

Tabela : Dane statystyczne przekazane przez Komisariat Policji w Jabłonnice

l.p.	SOŁECTWO	ZDARZENIA KOMUNIKACYJNE Z UDZIAŁEM NIETRZEŻWYCH KIERUJĄCYCH W TYM: PRZESTĘPSTWA ART. 178 KK PKT.1				
		2014	2015	2016	2017	2018*
1	Jabłonna	38	25	15	13	9
2	Boża Wola	3	2	-	1	1
3	Skierdy	11	4	1	1	2
4	Janówek Drugi	-	-	-	0	0
5	Rajszew	1	3	1	0	2
6	Dabrowa Chotomowska	1	-	-	2	0
7	Trzciany	1	2	1	0	0
8	Wólka Górská	-	-	-	0	0
9	Suchocin	2	2	3	1	0
10	Chotomów	18	19	4	4	3
Razem		76	57	15	22	17

*stan na 30.11.2018

Na przestrzeni lat 2014-2016 na terenie Gminy Jabłonna, **zostało zatrzymanych 187 nietrzeźwych kierowców**, najwięcej przestępstw drogowych w tym zakresie odnotowano na terenie Jabłony (100) i Chotomowa (48).

REKOMENDOWANE DZIAŁANIA

Istotne jest także kontynuowanie dobrych praktyk oraz poszukiwanie nowych form współpracy w celu zapewnienia właściwej pomocy osobom uzależnionym i ich rodzinom, pomiędzy służbami zobowiązanymi do zapewnienia bezpieczeństwa publicznego a placówkami wsparcia dla osób uzależnionych.

§ 5. DZIAŁANIA KOMISJI ROZWIĄZYWANIA PROBLEMÓW ALKOHOLOWYCH

Zadania Gminnej Komisji Rozwiązywania Problemów Alkoholowych

- inicjowanie działań w zakresie realizacji zadań własnych gminy związanych z profilaktyką i rozwiązywaniem problemów alkoholowych ujętych w formie gminnych programów (art. 4¹ ust.3 ustawy z dnia 26 października 1982 r. o wychowaniu w trzeźwości i przeciwdziałaniu alkoholizmowi);
- podejmowanie czynności zmierzających do orzeczenia o zastosowaniu wobec osoby uzależnionej od alkoholu obowiązku poddania się leczeniu w zakładzie lecznictwa odwykowego (art. 4¹ ust. 3 ustawy z dnia 26 października 1982 r. o wychowaniu w trzeźwości i przeciwdziałaniu alkoholizmowi);
- opiniowanie wydawania zezwoleń na sprzedaż napojów alkoholowych pod względem zgodności lokalizacji punktu sprzedaży z uchwałami rady gminy, o których mowa w art. 12 ust. 1 i 2 ustawy (liczba punktów sprzedaży i ich lokalizacja) (art. 18 ust. 3a ustawy z dnia 26 października 1982 r. o wychowaniu w trzeźwości i przeciwdziałaniu alkoholizmowi);
- kontrola przestrzegania zasad i warunków korzystania z zezwoleń na sprzedaż napojów alkoholowych. Zadanie to gminna komisja wykonuje tylko i wyłącznie na podstawie upoważnienia wystawionego przez wójta, burmistrza lub prezydenta miasta (art. 18 ust. 8) w trybie kontroli działalności gospodarczej przedsiębiorcy, o której mowa w art. 18 i 181, stosuje się przepisy rozdziału 5 ustawy z dnia 2 lipca 2004 r. o swobodzie działalności gospodarczej.
- uczestnictwo w pracach zespołu interdyscyplinarnego i grup roboczych na podstawie ustawy o przeciwdziałaniu przemocy w rodzinie (art. 9a ust. 3 i 11) oraz realizacja procedury „Niebieskie Karty” (par. 12 rozporządzenia Rady Ministrów w sprawie procedury „Niebieskie Karty” oraz wzorów formularzy „Niebieska Karta”)

W latach 2011-2017 **przeprowadzono 365 rozmowy motywujące do podjęcia leczenia odwykowego** w ramach objęcia leczeniem odwykowym osób nadużywających alkoholu.

Gminna Komisja Rozwiązywania Problemów Alkoholowych w Jabłonnice w roku 2017 objęła pomocą 45 osób z problemem alkoholowym oraz 15 członków ich rodzin. Kontroli sprzedaży i podawania napojów alkoholowych zostało poddanych 42 punkty na terenie Gminy Jabłonna.

Zgodnie z ustawą o wychowaniu w trzeźwości i przeciwdziałaniu alkoholizmowi Komisja pozytywnie zaopiniowała w 2017 roku 6 wniosków o wydanie zezwolenia na sprzedaż i podawanie napojów alkoholowych. Członkowie Komisji brali także udział w działaniach profilaktycznych skierowanych do sprzedawców alkoholu w punktach na terenie gminy Jabłonna.

§ 6. CELE I ZADANIA PROGRAMU

Celem głównym Programu jest ograniczanie zdrowotnych i społecznych skutków wynikających z nadużywania napojów alkoholowych i używania innych środków psychoaktywnych poprzez podnoszenie poziomu wiedzy i świadomości mieszkańców Gminy Jabłonna. Podejmowanie działań zmierzających do zmiany struktury spożycia i wzorów używania napojów alkoholowych oraz prowadzenie skoordynowanych działań profilaktycznych, terapeutycznych i rehabilitacyjnych.

SZCZEGÓLOWY WYKAZ ZADAŃ REALIZOWANYCH W RAMACH PROGRAMU

Lp.	ZADANIE
1.	<p align="center">REALIZACJA PROGRAMÓW EDUKACYJNYCH I PROFILAKTYCZNYCH W PLACÓWKACH OŚWIATOWYCH</p> <p>Narodowy Program Zdrowia na lata 2016-2020 - 2.1.1 – działania informacyjne i edukacyjne. Wskaźniki: ilość zrealizowanych programów profilaktycznych, ilość placówek szkolnych realizujących programy profilaktyczne, liczba dzieci i młodzieży biorąca udział w programach profilaktycznych, liczba rodziców i opiekunów biorąca udział w programach profilaktycznych</p>
2.	<p align="center">REALIZACJA PROGRAMÓW PROFILAKTYKI UNIWERSALNEJ: ALKOHOL, NARKOTYKI, SUBSTANCJE PSYCHOAKTYWNE, TYTOŃ, UZALEŻNIENIA BEHAWIORALNE</p> <p>Narodowy Program Zdrowia na lata 2016-2020 - 2.3.1 / 3.2.1 – profilaktyka uniwersalna Wskaźniki: ilość zrealizowanych programów profilaktycznych, ilość podmiotów realizujących programy profilaktyczne, liczba dzieci i młodzieży biorących udział w programach profilaktycznych, liczba rodziców i opiekunów biorąca udział w programach profilaktycznych.</p>
3.	<p align="center">REALIZACJA PROGRAMÓW PROFILAKTYKI SELEKTYWNEJ I WSKAZUJĄCEJ: ALKOHOL, NARKOTYKI, SUBSTANCJE PSYCHOAKTYWNE, TYTOŃ, UZALEŻNIENIA BEHAWIORALNE</p> <p>Narodowy Program Zdrowia na lata 2016-2020 – 2.3.3/3.2.3 - profilaktyka wskazująca, 2.3.2/3.2.2 – profilaktyka selektywna. Wskaźniki: ilość zrealizowanych programów profilaktycznych, ilość podmiotów realizujących programy profilaktyczne, liczba dzieci i młodzieży biorących udział w programach profilaktycznych, liczba rodziców i opiekunów biorąca udział w programach profilaktycznych.</p>
4.	<p align="center">REALIZACJA PROGRAMÓW TYPU „ STREET – WORKING”</p> <p>Narodowy Program Zdrowia na lata 2016-2020 – 2.3.3/3.2.3 - profilaktyka wskazująca, 2.3.2/3.2.2 – profilaktyka selektywna. Wskaźniki: ilość podmiotów realizujących programy profilaktyczne, liczba dzieci i młodzieży biorących udział w programach.</p>
5.	<p align="center">REALIZACJA ZADAŃ MINIMALIZUJĄCYCH WYSTĘPOWANIE RYZYKOWNYCH ZACHOWAŃ WŚRÓD DZIECI I MŁODZIEŻY POPRZE KSZTAŁTOWANIE I WZMACNIANIE CZYNNIKÓW CHRONIĄCYCH W RAMACH REALIZACJI PROGRAMÓW ROZWOJU OSOBISTEGO I SPOŁECZNEGO</p> <p>Narodowy Program Zdrowia na lata 2016-2020 – 2.3.1/3.2.1 - profilaktyka uniwersalna, 2.3.2/3.2.2 – profilaktyka selektywna. Wskaźniki: ilość podmiotów realizujących programy profilaktyczne, liczba dzieci i młodzieży biorących udział w programach.</p>

6.	<p align="center">PROWADZENIE DZIAŁAŃ INFORMACYJNO-EDUKACYJNYCH ORAZ ZAGOSPODAROWANIE CZASU WOLNEGO UKIERUNKOWANYCH NA ROZWÓJ SPOŁECZNY I PROFILAKTYKĘ UZALEŻNIEŃ, W TYM DOFINANSOWANIE ŚWIETLIC SZKOLNYCH W SPRZĘT I MATERIAŁY KONIECZNE DO REALIZACJI DZIAŁAŃ PROFILAKTYCZNYCH</p> <p>Narodowy Program Zdrowia na lata 2016-2020 – 2.3.1/3.2.1 – profilaktyka uniwersalna Wskaźniki: liczba dzieci i młodzieży biorących udział w różnych formach działalności: warsztaty, konferencje, szkolenia, koncerty, zajęcia sportowo rekreacyjne itp.</p>
7.	<p align="center">ZAPEWNIENIE DZIECIOM POMOCY PSYCHOLOGICZNEJ I SOCJOTERAPEUTYCZNEJ ORAZ DOŻYWIANIE W RAMACH PROGRAMÓW OPIEKUŃCZO - WYCHOWAWCZYCH</p> <p>Narodowy Program Zdrowia na lata 2016-2020 –2.3.1/3.2.1 – profilaktyka uniwersalna Wskaźniki: liczba uczestników zajęć.</p>
8.	<p align="center">PROMOWANIE ABSTYNENCJI I ZDROWEGO STYLU ŻYCIA W SZCZEGÓLNOŚCI POPRZEZ REALIZACJĘ POZALEKCYJNYCH ZAJĘĆ SPORTOWO-REKREACYJNYCH ORAZ ZAGOSPODAROWANIE CZASU WOLNEGO, ORGANIZACJE WYPOCZYNKU LETNIEGO I ZIMOWEGO, ORGANIZACJĘ KAMPANII EDUKACYJNYCH, ORGANIZACJĘ FESTYNÓW RODZINNYCH W TYM DOPOSAŻENIE W SPRZĘT I MATERIAŁY, PODMIOTY REALIZUJĄCE ZAJĘCIA SPORTOWE ORAZ ZATRUDNIENIE ANIMATORÓW CZASU WOLNEGO PROWADZACYCH ZAJĘCIA</p> <p>Narodowy Program Zdrowia na lata 2016-2020 - 2.1.1 – działania informacyjne i edukacyjne 3.1.1 – edukacja zdrowotna. Wskaźniki: liczba dzieci i młodzieży uczestniczących w pozalekcyjnych zajęciach sportowo-rekreacyjnych, ilość wyznaczonych obiektów w których będą odbywały się zajęcia, liczba dzieci i młodzieży korzystającej z wypoczynku zimowego i letniego.</p>
9.	<p align="center">PRZYGOTOWANIE I PRZEPROWADZENIE SPOŁECZNYCH KAMPANII PRZECIW UZALEŻNIENIOM I PRZEMOCY ORAZ WSPÓŁPRACA Z MEDIAMI LOKALNYMI W ZAKRESIE PROMOWANIA ŻYCIA BEZ NAŁOGÓW W TYM FINANSOWANIE SPEKTAKLI, KONCERTÓW ORAZ INNYCH WYDARZEŃ ARTYSTYCZNYCH PROMUJACYCH ŻYCIE BEZ NAŁOGÓW</p> <p>Narodowy Program Zdrowia na lata 2016-2020 - 2.1.1 – działania informacyjne i edukacyjne 3.1.1 – edukacja zdrowotna. Wskaźniki: liczba przeprowadzonych kampanii społecznych, ilość artykułów.</p>
10.	<p align="center">ZAKUP I DYSTRYBUCJA MATERIAŁÓW EDUKACYJNYCH I INFORMACYJNYCH O TEMATYCE UZALEŻNIEŃ ORAZ PROPAGUJACYCH ZDROWY STYL ŻYCIA ORAZ PRZEPROWADZANIE BADAŃ DOTYCZĄCYCH PRZEMOCY ORAZ UŻYWANIA SUBSTANCJI PSYCHOAKTYWNYCH NA TERENIE GMINY JABŁONNA</p> <p>Narodowy Program Zdrowia na lata 2016-2020 - 2.1.1 – działania informacyjne i edukacyjne 3.1.1 – edukacja zdrowotna. Wskaźniki: ilość zakupionych materiałów informacyjnych oraz literatury fachowej.</p>
11.	<p align="center">PRZYGOTOWANIE I REALIZACJA SZKOLEŃ I PROGRAMÓW EDUKACYJNO-PROFILAKTYCZNYCH, ORAZ PROFILAKTYCZNYCH CENTRÓW MULTIMEDIALNYCH DLA RÓŻNYCH GRUP ZAWODOWYCH I SPOŁECZNYCH W TYM SUPERWIZJI</p> <p>Narodowy Program Zdrowia na lata 2016-2020 - 2.1.1 – działania informacyjne i edukacyjne 3.1.1 – edukacja zdrowotna. Wskaźniki: ilość zrealizowanych szkoleń, liczba uczestników.</p>

12.	ORGANIZACJA I DOFINASOWANIE SZKOLEŃ DLA SPRZEDAWCÓW NAPOJÓW ALKOHOLOWYCH
	Narodowy Program Zdrowia na lata 2016-2020 – 3.1.3 – zadania regulacyjne i zapewnianie skutecznego egzekwowania przepisów. Wskaźniki: ilość zrealizowanych szkoleń, liczba uczestników.
13.	WSPIERANIE DZIAŁAŃ PROFILAKTYCZNYCH REALIZOWANYCH PRZEZ POLICJĘ I STRAŻ POŻARNĄ W TYM DOPOSAŻENIE POLICJI W SPRZĘT I MATERIAŁY KONIECZNE DO BADANIA WPŁYWU SUBSTANCJI PSYCHOATYWNYCH ORAZ ORGANIZACJI KAMPANII SPOŁECZNYCH W ZAKRESIE PRZECIWDZIAŁANIA UZALEŻNIENIOM
	Narodowy Program Zdrowia na lata 2016-2020 - 2.1.1 – działania informacyjne i edukacyjne 3.1.1 – edukacja zdrowotna. Wskaźniki: ilość zrealizowanych szkoleń i programów, liczba uczestników.
14.	OGRANICZENIE DOSTĘPNOŚCI DO NAPOJÓW ALKOHOLOWYCH ORAZ KIEROWANIE OSÓB NADUŻYWAJĄCYCH ALKOHOLU NA BADANIA PRZEZ BIEGŁYCH W KIERUNKU UZALEŻNIEŃ
	Narodowy Program Zdrowia na lata 2016-2020 – 3.1.3 – zadania regulacyjne i zapewnianie skutecznego egzekwowania przepisów, 3.3 – reedukacja szkód rehabilitacja (readaptacja, reintegracja) zdrowotna, społeczna i zawodowa. Wskaźniki: ilość kontroli przeprowadzonych w punktach sprzedaży napojów alkoholowych, ilość wszczętych i zakończonych postępowań w sprawie cofnięcia przedsiębiorcy zezwolenia na sprzedaż napojów alkoholowych, liczba osób skierowanych na badania ukierunkowane na uzależnienie.
15.	PROWADZENIE PORADNICTWA W PUNKTACH KONSULTACYJNYCH I INFORMACYJNYCH DLA UZALEŻNIONYCH, ZAGROŻONYCH UZALEŻNIENIEM, CZŁONKÓW ICH RODZIN ORAZ OSÓB DOŚWIADCZAJĄCYCH KRYZYSU W TYM ZABURZEŃ PSYCHICZNYCH
	Narodowy Program Zdrowia na lata 2016-2020 – 2.4.1 – zwiększenie dostępności opieki zdrowotnej i programów podnoszących jakość życia osób używających szkodliwie i uzależnionych. 3.3 – reedukacja szkód rehabilitacja (readaptacja, reintegracja) zdrowotna, społeczna i zawodowa. Wskaźniki: liczba osób korzystających z porad w punktach konsultacyjnych, ilość porad.
16.	WSPIERANIE PROGRAMÓW I DZIAŁAŃ REALIZOWANYCH PRZEZ STOWARZYSZENIA ABSTYNEŃCIE
	Narodowy Program Zdrowia na lata 2016-2020 – 2.4.1 – zwiększenie dostępności opieki zdrowotnej i programów podnoszących jakość życia osób używających szkodliwie i uzależnionych. 3.3 – reedukacja szkód rehabilitacja (readaptacja, reintegracja) zdrowotna, społeczna i zawodowa. Wskaźniki: ilość klubów abstynenckich, liczba osób biorących udział w programach wspierających.
17.	PROWADZENIE PROGRAMU „ PUNKT ANTYTYTONIOWY I INFORMACJI O UZALEŻNIENIACH”
	Narodowy Program Zdrowia na lata 2016-2020 – 2.3.3/3.2.3 - profilaktyka wskazująca, 2.3.2/3.2.2 – profilaktyka selektywna, 2.4.1- zwiększenie dostępności do opieki zdrowotnej i programów podnoszących jakość życia osób używających szkodliwie i uzależnionych. Wskaźniki: liczba osób uczestniczących w działaniach Punktu Antytytoniowego w tym uczniów, rodziców i nauczycieli.
18.	WSPIERANIE PROGRAMÓW SOCJOTERAPEUTYCZNYCH ORAZ TWORZENIE I FINANSOWANIE DZIAŁALNOŚCI PLACÓWEK WSPARCIA DZIENNEGO
	Narodowy Program Zdrowia na lata 2016-2020 – 2.3.2/3.2.2 – profilaktyka selektywna Wskaźniki: liczba dzieci i młodzieży objętych programem socjoterapeutycznym.

19.	<p style="text-align: center;">REALIZACJA PROGRAMÓW TERAPII RODZINNEJ Z UDZIAŁEM RODZICÓW/OPIEKUNÓW DZIECI U KTÓRYCH WYSTĘPUJE PROBLEM UZALEŻNIENIA OD ALKOHOLU, NARKOTYKÓW LUB INNYCH SUBSTANCJI PSYCHOAKTYWNYCH</p> <p>Narodowy Program Zdrowia na lata 2016-2020 –2.4.1- zwiększenie dostępności do opieki zdrowotnej i programów podnoszących jakość życia osób używających szkodliwie i uzależnionych, 3.3 – reedukacja szkód rehabilitacja (readaptacja, reintegracja) zdrowotna, społeczna i zawodowa. Wskaźniki: liczba dzieci i młodzieży oraz opiekunów korzystających z programu.</p>
20.	<p style="text-align: center;">WSPIERANIE ZATRUDNIENIA SOCJALNEGO POPRZECZ DOFINASOWANIE DZIAŁALNOŚCI CENTRUM INTEGRACJI SPOŁECZNEJ, KTÓREGO CELEM JEST AKTYWIZACJA ZAWODOWA OSÓB ZAGROŻONYCH WYKLUCZENIEM SPOŁECZNYM Z POWODU BEZROBOCIA, BEZDOMNOŚCI, UZALEŻNIENIA OD ALKOHOLU LUB SRODKÓW PSYCHOAKTYWNYCH</p> <p>Narodowy Program Zdrowia na lata 2016-2020 –2.4.1- zwiększenie dostępności do opieki zdrowotnej i programów podnoszących jakość życia osób używających szkodliwie i uzależnionych, 3.3 – reedukacja szkód rehabilitacja (readaptacja, reintegracja) zdrowotna, społeczna i zawodowa. Wskaźniki: liczba osób korzystających z oferty CIS</p>

§ 7. FINANSOWANIE PROGRAMU

Realizacja zadań w ramach Gminnego programu profilaktyki i rozwiązywania problemów alkoholowych oraz przeciwdziałania narkomanii dla Gminy Jabłonna na rok 2019, finansowana będzie ze środków własnych Gminy pochodzących w 100% z opłat za korzystanie z zezwoleń na sprzedaż napojów alkoholowych. Dodatkowym źródłem finansowania mogą być Fundusze Unii Europejskiej i inne środki, pozyskiwane zarówno przez gminę, jak też realizatorów i partnerów.

Wysokość środków finansowych przeznaczonych na realizację zadań publicznych w ramach realizacji Gminnego programu profilaktyki i rozwiązywania problemów alkoholowych oraz przeciwdziałania narkomanii na rok 2019 określa uchwała budżetowa.

§ 8. REALIZACJA PROGRAMU

Za koordynację Gminnego programu profilaktyki i rozwiązywania problemów alkoholowych oraz przeciwdziałania narkomanii dla Gminy Jabłonna na 2019 r. odpowiedzialny jest Wydział Oświaty, Sportu i Spraw Społecznych Urzędu Gminy Jabłonna.

Program realizowany jest we współpracy z innymi podmiotami, w tym:

- Gminnym Ośrodkiem Pomocy Społecznej w Jabłonie;
- Gminną Komisją Rozwiązywania Problemów Alkoholowych w Jabłonie;
- Placówkami oświatowymi znajdującymi się na terenie Gminy Jabłonna;
- Gminnym Centrum Kultury i Sportu w Jabłonie;
- Centrum Profilaktyki i Wsparcia Rodziny w Jabłonie;
- podmiotami i instytucjami realizującymi zadania z obszaru profilaktyki i rozwiązywania problemów uzależnień w ramach swoich zadań statutowych;
- organizacjami pozarządowymi, organizacjami kościelnymi i związkami wyznaniowymi.

§ 9. MONITOROWANIE PROBLEMÓW UZALEŻNIEŃ W GMINIE JABŁONNA

Bieżące monitorowanie sytuacji epidemiologicznej w zakresie uzależnień od alkoholu i innych substancji psychoaktywnych, dostarcza informacji do planowania działań profilaktycznych oraz oceny ich skuteczności. System monitorowania stanowi zaplecze informacyjne dla podmiotów realizujących zadania z zakresu rozwiązywania problemów uzależnień, dla władz lokalnych oraz społeczności Gminy.

Monitorowanie zjawisk związanych z uzależnieniami na terenie gminy polega w szczególności na:

- ewaluacji realizowanych programów profilaktycznych,

- analizie sprawozdań z realizacji zadań,

Monitorowanie programu oznacza systematyczne zbieranie, analizę i interpretację danych w celu określenia efektywności poszczególnych działań, szczególnie po ich zakończeniu. Dane te są przydatne przy podejmowaniu decyzji dotyczących rozszerzenia, bądź ograniczania podejmowanych działań programowych oraz przy planowaniu kolejnych.

§ 10. ZASADY WYNAGRADZANIA CZŁONKÓW GMINNEJ KOMISJI ROZWIĄZYWANIA PROBLEMÓW ALKOHOLOWYCH

1. Zasady wynagradzania członków Gminnej Komisji Rozwiązywania Problemów Alkoholowych w Jabłonie:

1) za udział w posiedzeniu plenarnym przysługuje wynagrodzenie w wysokości:

- | | |
|-----------------------|-----------------------------------|
| a) Przewodniczący | - 265 zł (za posiedzenie komisji) |
| b) Wiceprzewodniczący | - 265 zł (za posiedzenie komisji) |
| c) Sekretarz | - 265 zł (za posiedzenie komisji) |
| d) Członkowie | - 212 zł (za posiedzenie komisji) |

2) za udział w posiedzeniu grupy roboczej powołanej przez Zespół Interdyscyplinarny powołany przy Gminnym Ośrodku Pomocy Społecznej w Jabłonie w ramach systemu przeciwdziałania przemocy w rodzinie, przysługuje wynagrodzenie w wysokości 80 zł (brutto) za jedno posiedzenie,

3) za pełnienie dyżuru konsultacyjno- informacyjnego w zakresie przeprowadzenia czynności związanych z podjęciem leczenia odwykowego członek Komisji otrzymuje wynagrodzenie w wysokości 80 zł (brutto) za godzinę.

2. Podstawę do wypłacenia wynagrodzenia, o którym mowa wyżej:

- 1) stanowi lista obecności z posiedzeń plenarnych Komisji;
- 2) potwierdzenie udziału w posiedzeniu grupy roboczej;
- 3) miesięczne sprawozdanie z pełnionych dyżurów konsultacyjno- informacyjnego.

Uzasadnienie

Zgodnie z art. 4¹ ustawy z dnia 26 października 1982 r. o wychowaniu w trzeźwości i przeciwdziałaniu alkoholizmowi (Dz.U. 2018.2137 z późn.zm.) oraz art. 10 ust. 3 ustawy z dnia 29 lipca 2005 r. o przeciwdziałaniu narkomanii (Dz.U.2018.1030 z późn.zm.) do zadań własnych gminy należy prowadzenie działań związanych z profilaktyką i rozwiązywaniem problemów alkoholowych, przeciwdziałanie narkomanii oraz uzależnieniem od innych środków psychoaktywnych.

Realizacja zadań zawartych w powyższych ustawach prowadzona jest w oparciu o zapisy Gminnego Programu Profilaktyki i Rozwiązywania Problemów Alkoholowych oraz Przeciwdziałania Narkomanii na rok 2019. Celem programu jest tworzenie spójnego systemu działań profilaktycznych i naprawczych, zmierzających do zapobiegania powstawania problemów związanych z uzależnieniami oraz zmniejszaniem szkód społecznych wynikających z uzależnienia od substancji psychoaktywnych.

Obowiązek uchwalenia niniejszego Programu wynika z art. 4¹ ust.2 Ustawy z dnia 26 października 1982 r. o wychowaniu w trzeźwości i przeciwdziałaniu alkoholizmowi w związku z powyższym podjęcie wyżej wymienionej uchwały jest w pełni zasadne.

Projekt

z dnia 12 września 2018 r.
Zatwierdzony przez

**UCHWAŁA NR
RADY GMINY JABŁONNA**

z dnia 26 września 2018 r.

w sprawie: nadania nazwy drogom wewnętrznym we wsi Skierdy, gmina Jabłonna

Na podstawie art. 18 ust. 2 pkt 13 ustawy z 8 marca 1990 r. o samorządzie gminnym (Dz. U. z 2018 r. poz. 994 ze zm.), Rada Gminy uchwala co następuje:

§ 1. Nadaje się nazwy drogom położnym we wsi Skierdy, gmina Jabłonna:

- 1) drodze oznaczonej symbolem planistycznym 12.KDW, stanowiącej zgodnie z ewidencją gruntów i budynków działkę ewidencyjną nr 541/4 i część działki nr 33 nazwę - **ul. Kosa**,
- 2) drodze oznaczonej symbolem planistycznym 13.KDW i 15.KDW, stanowiącej zgodnie z ewidencją gruntów i budynków działki ewidencyjne nr 541/8, 541/12 i część działki nr 33, nazwę - **ul. Bielika**.

§ 2. Integralną część uchwały stanowi mapa obrazująca lokalizację dróg.

§ 3. Wykonanie uchwały powierza się Wójtowi Gminy Jabłonna.

§ 4. Uchwała podlega ogłoszeniu w Dzienniku Urzędowym Województwa Mazowieckiego i wchodzi w życie po upływie 14 dni od dnia ogłoszenia.

Stawomir Merkowski
RADCA PRAWNY

SEKRETARZ GMINY
Agnieszka Sobczak

Uzasadnienie

Zgodnie z art. 18 ust. 2 pkt 13 ustawy z 8 marca 1990 r. o samorządzie gminnym (Dz. U. z 2018 r. poz. 994 ze zm.) Rada Gminy podejmuje uchwały w sprawie nazw ulic i placów będących drogami publicznymi lub nazw dróg wewnętrznych w rozumieniu ustawy z dnia 21 marca 1985 r. o drogach publicznych. (Dz. U. z 2017 r. poz. 2222 ze zm.).

Z wnioskiem o nadanie nazwy drogom wewnętrznym położonym we wsi Skierdy wystąpiła ich właścicielka przedkładając propozycje nazwy: **ul. Kosa** i **ul. Bielika**. Tym samym został spełniony warunek wynikający z art. 8 ust. 1a w/w ustawy o drogach publicznych, który stanowi, że podjęcie przez Radę Gminy uchwały w sprawie nadania nazwy drodze wewnętrznej wymaga pisemnej zgody właścicieli terenów, na których jest ona zlokalizowana.

Uchwała dotyczy nadania nazw drogom wewnętrznym we wsi Skierdy:

1) drodze oznaczonej symbolem planistycznym 12.KDW, stanowiącej zgodnie z ewidencją gruntów i budynków działkę ewidencyjną **nr 541/4** i część działki ew. nr 33 nazwę **-ul. Kosa**,

2) drodze oznaczonej symbolem planistycznym 13.KDW i 15.KDW, stanowiącej zgodnie z ewidencją gruntów i budynków działki ewidencyjne **nr 541/8, 541/12** i część działki ew. nr 33, nazwę **- ul. Bielika**.

Zgodnie z miejscowym planem zagospodarowania przestrzennego gminy Jabłonna północnej części wsi Skierdy (zatwierdzonym uchwałą Nr XLII/450/2014 Rady Gminy Jabłonna z dnia 26.03.2014 r. opublikowaną w Dz. Urz. Województwa Mazowieckiego w dniu 15.05.2014 r. poz. 5064) działka ew. nr 541/4 i część działki ew. nr 33 stanowi drogę wewnętrzną o szer. 6 m, oznaczoną na rysunku planu symbolem 12. KDW, działka ew. nr 541/8 i część działki ew. nr 33 stanowi drogę wewnętrzną o szer. 6 m, oznaczoną na rysunku planu symbolem 13. KDW, działka ew. nr 541/8 i część działki ew. nr 33 stanowi drogę wewnętrzną o szer. 6 m, oznaczoną na rysunku planu symbolem 15. KDW.

Proponowane nazwy ul. Kosa i ul. Bielika nie występują na terenie gminy Jabłonna, Przedmiotowe drogi oznaczono kolorem różowym na załączniku graficznym obrazującym lokalizację dróg.

SEKRETARZ GMINY

Agnieszka Sobczak

wieś SKIERDY

Załącznik do
Uchwały Nr
Rady Gminy Jabłonna
z dnia

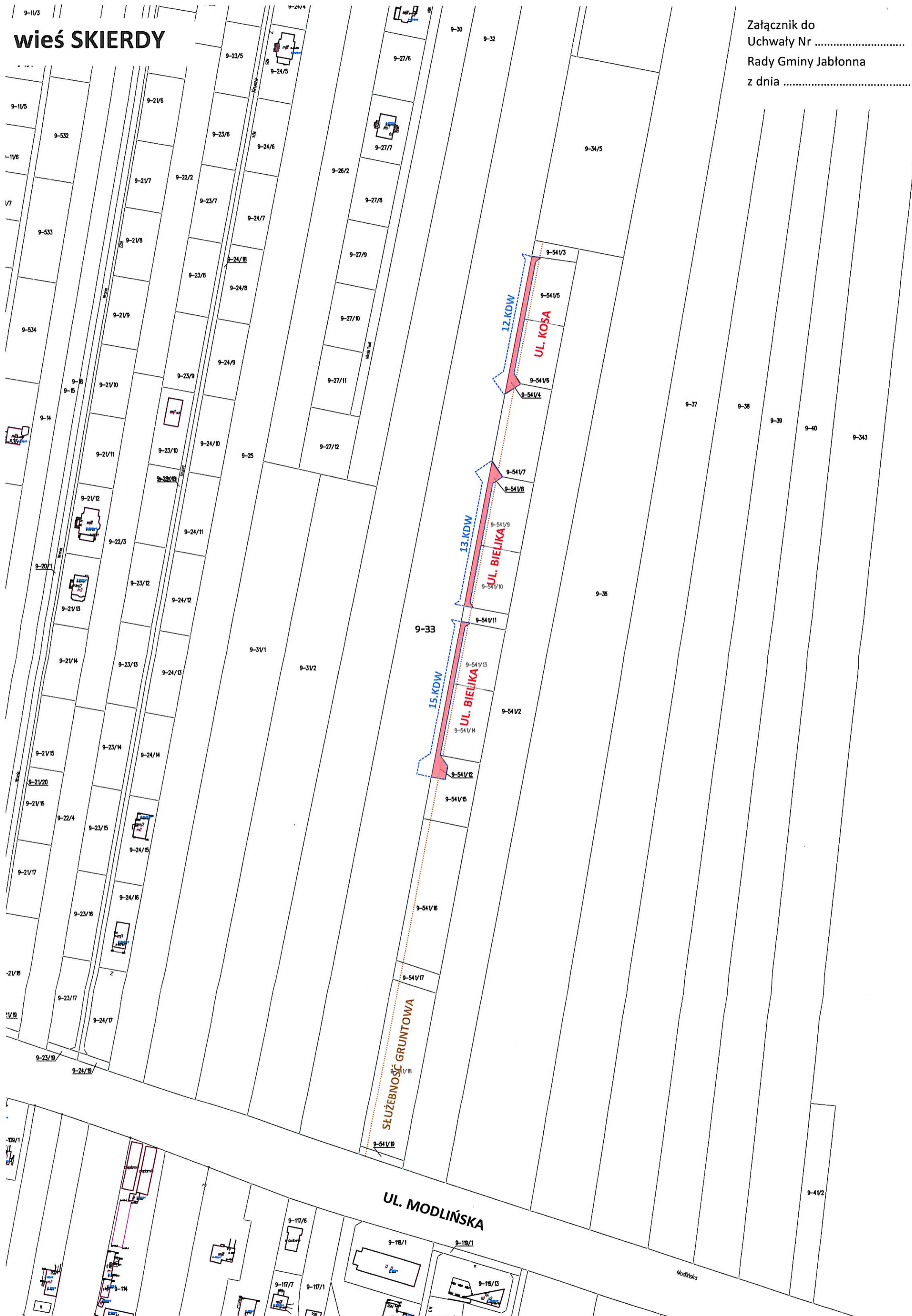

UCHWAŁA Nr XLII/450/2014
Rady Gminy Jabłonna z dnia 26 marca 2014r.
w sprawie uchwalenia miejscowego planu
zagospodarowania przestrzennego gminy Jabłonna
północnej części wsi Skierdy.

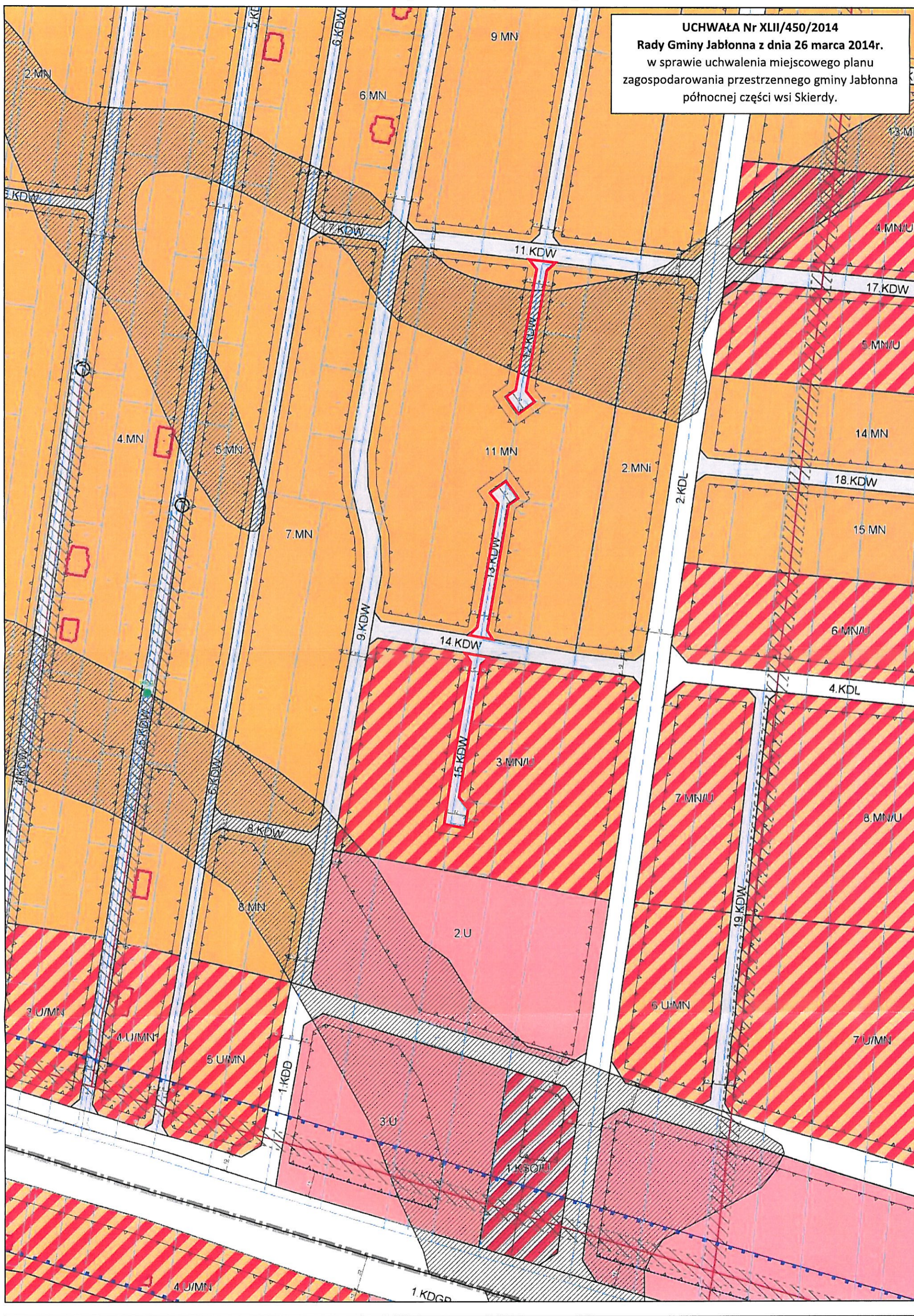

Projekt

z dnia 11 września 2018 r.

Zatwierdzony przez

**UCHWAŁA NR
RADY GMINY JABŁONNA**

z dnia 26 września 2018 r.

**w sprawie: zmiany Uchwały Nr IX/93/2007 Rady Gminy Jabłonna z dnia 23 maja 2007 r.
w sprawie nadania nazwy ulicy we wsi Chotomów gm. Jabłonna**

Na podstawie art. 18 ust. 2 pkt. 13 ustawy z dnia 8 marca 1990 r. o samorządzie gminnym (Dz. U. z 2018 r. poz. 994 ze zm.) Rada Gminy Jabłonna uchwala, co następuje:

§ 1. W uchwale Nr IX/93/2007 Rady Gminy Jabłonna z dnia 23 maja 2007 r. w sprawie nadania nazwy ulicy położonej we wsi Chotomów, wprowadza się następujące zmiany:

1) §1 otrzymuje brzmienie: „Nadaje się drodze położonej we wsi **Chotomów**, oznaczonej w ewidencji gruntów i budynków jako działki ewidencyjne nr **257/8, 1333, 262/15, 263/22, 269/17, 270/24, 273/21, 278/19, 1116/8, 294/27, 295/9, 296/7, 297/8, 298/17, 301/11, 1209/2, 1209/1, 310/4, 1186, 324/9, 329/9** oraz działki nr **335/7 i nr 293/25, 292/25, 290/25**, nazwę **ul. Księżycowa**, na odcinku od ul. gen Lucjana Żeligowskiego do ul. Bagiennej. Przebieg ul. Księżycowej określa mapa obrazująca lokalizację drogi stanowiąca załącznik do niniejszej uchwały”.

2) § 2 otrzymuje brzmienie: „Integralną część uchwały nr IX/93/2007 Rady Gminy Jabłonna z dnia 23 maja 2007 r. stanowi mapa obrazująca lokalizację drogi, będąca załącznikiem do niniejszej uchwały”.

§ 3. Wykonanie uchwały powierza się Wójtowi Gminy Jabłonna.

§ 4. Uchwała wchodzi w życie po upływie 14 dni od dnia ogłoszenia w Dzienniku Urzędowym Województwa Mazowieckiego.

SEKRETARZ GMINY

Agnieszka Sobczak

Stawomir Markowski

RADCA PRAWNY

Uzasadnienie

Uchwałą Nr IX/93/2007 Rady Gminy Jabłonna z dnia 23 maja 2007 r. w sprawie nadania nazwy ulicy we wsi Chotomów, gm. Jabłonna stanowiącej drogę oznaczoną jako działki ewidencyjne nr 257/8, 1333, 262/15, 263/22, 269/17, 270/24, 273/21, 278/19, 1116/8, 294/27, 295/9, 296/7, 297/8, 298/17, 301/11, 1209/2, 1209/1, 310/4, 1186, 324/9, 329/9, na odcinku od ul. Bagiennej do granicy z działką ewid. nr 335, została nadana nazwa ul. Księżycowa.

Projekt uchwały dotyczący kontynuacji nadania nazwy ul. Księżycowej, tak aby obejmowała ona również działki ew. nr **335/7 i 293/25, 292/25, 290/25**, na całym wydzielonym ciągu komunikacyjnym na odcinku od ul. gen. Lucjana Żeligowskiego do ul. Bagiennej i ma na celu zapewnienie ładu przestrzennego poprzez porządkowanie nazewnictwa i numeracji porządkowej na terenie gminy.

Stosownie do art. 18 ust. 2 pkt 13 ustawy z 8 marca 1990 r. o samorządzie gminnym (Dz. U. z 2018 r. poz. 994 ze zm.) Rada Gminy podejmuje uchwały w sprawie nazw ulic i placów będących drogami publicznymi lub nazw dróg wewnętrznych w rozumieniu ustawy z dnia 21 marca 1985 r. o drogach publicznych. (Dz. U. z 2017 r. poz. 2222 ze zm.).

Z inicjatywą kontynuacji nadania nazwy ul. Księżycowej na odcinku od granicy z działką nr 329/9 do ul. gen. Lucjana Żeligowskiego, obejmującym teren działki nr **335/7**, wystąpili współwłaściciele tej działki. Tym samym został spełniony warunek wynikający z art. 8 ust. 1a w/w ustawy o drogach publicznych, który stanowi, że podjęcie przez Radę Gminy uchwały w sprawie nadania nazwy drodze wewnętrznej wymaga pisemnej zgody właścicieli terenów, na których jest ona zlokalizowana.

Z uwagi na fakt, iż w okresie podejmowania uchwały Nr IX/93/2007 Rady Gminy Jabłonna z dnia 23 maja 2007 r. działki ew. nr **293/25, 292/25, 290/25** nie były geodezyjnie wydzielone, nie zostały tym samym objęte w/w uchwałą. Mając na uwadze potrzebę zapewnienia ładu przestrzennego przez opracowanie i nadanie nazw ulicom w/w działki stanowiące część ul. Księżycowej zostały objęta niniejszą uchwałą.

Przedmiotowe działki stanowią część drogi publicznej, gminnej będącą własnością Gminy Jabłonna.

Zgodnie z miejscowym planem zagospodarowania przestrzennego gminy Jabłonna części zachodniej części wsi Chotomów działki te stanowią, gminny ciąg komunikacyjny o szerokości 12 m, oznaczony na rysunku planu symbolem 2.KL.

Ponieważ nazwa ul. Księżycowa została nadana uchwałą Nr IX/93/2007 Rady Gminy Jabłonna z dnia 23 maja 2007 r. to zasadnym jest aby zmiana przebiegu tej ulicy nastąpiła poprzez uchwałę zmieniającą w/w uchwałę (również zmianę załącznika graficznego do uchwały- obrazującego przebieg drogi). W przeciwnym razie przebieg jednej ulicy regulowałyby dwie odrębne uchwały z dwoma załącznikami graficznymi, z których żaden nie przedstawiałby przebiegu całej ulicy, czego konsekwencją byłaby niejasność w odniesieniu zarówno nazwy jak i przebiegu ulicy Księżycowej.

Przedmiotowe odcinki drogi oznaczono kolorem różowym na załączniku graficznym obrazującym lokalizację drogi natomiast odcinek drogi (ul. Księżycowej) nadany uchwałą Nr IX/93/2007 Rady Gminy Jabłonna z dnia 23 maja 2007 r. oznaczono kolorem żółtym.

SEKRETARZ GMINY

Agnieszka Sobczak

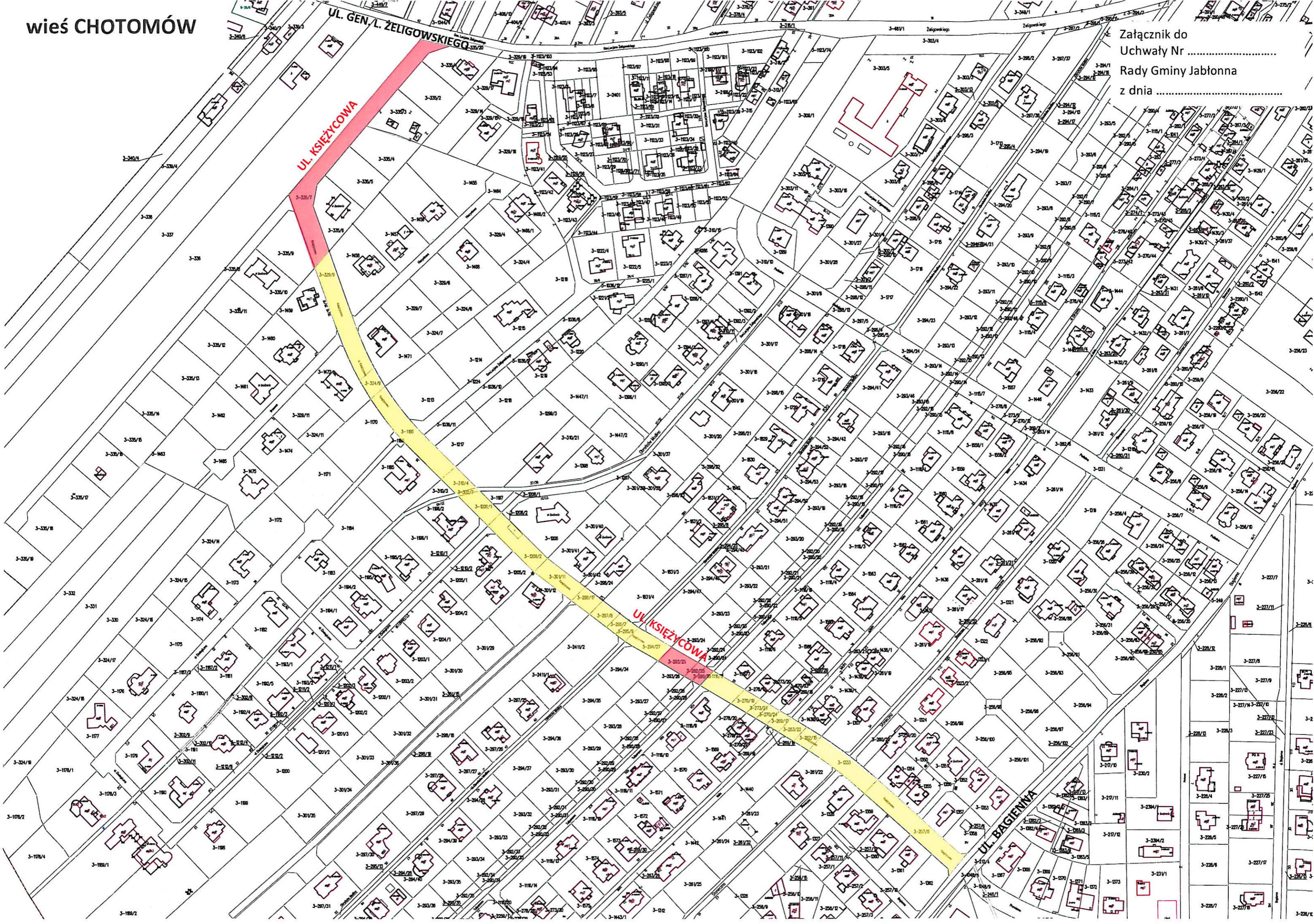

UCHWAŁA Nr VI/71/2007
Rady Gminy Jabłonna z dnia 21 marca 2007r.
w sprawie miejscowego planu zagospodarowania
przestrzennego gminy Jabłonna
zachodniej części wsi Chotomów.

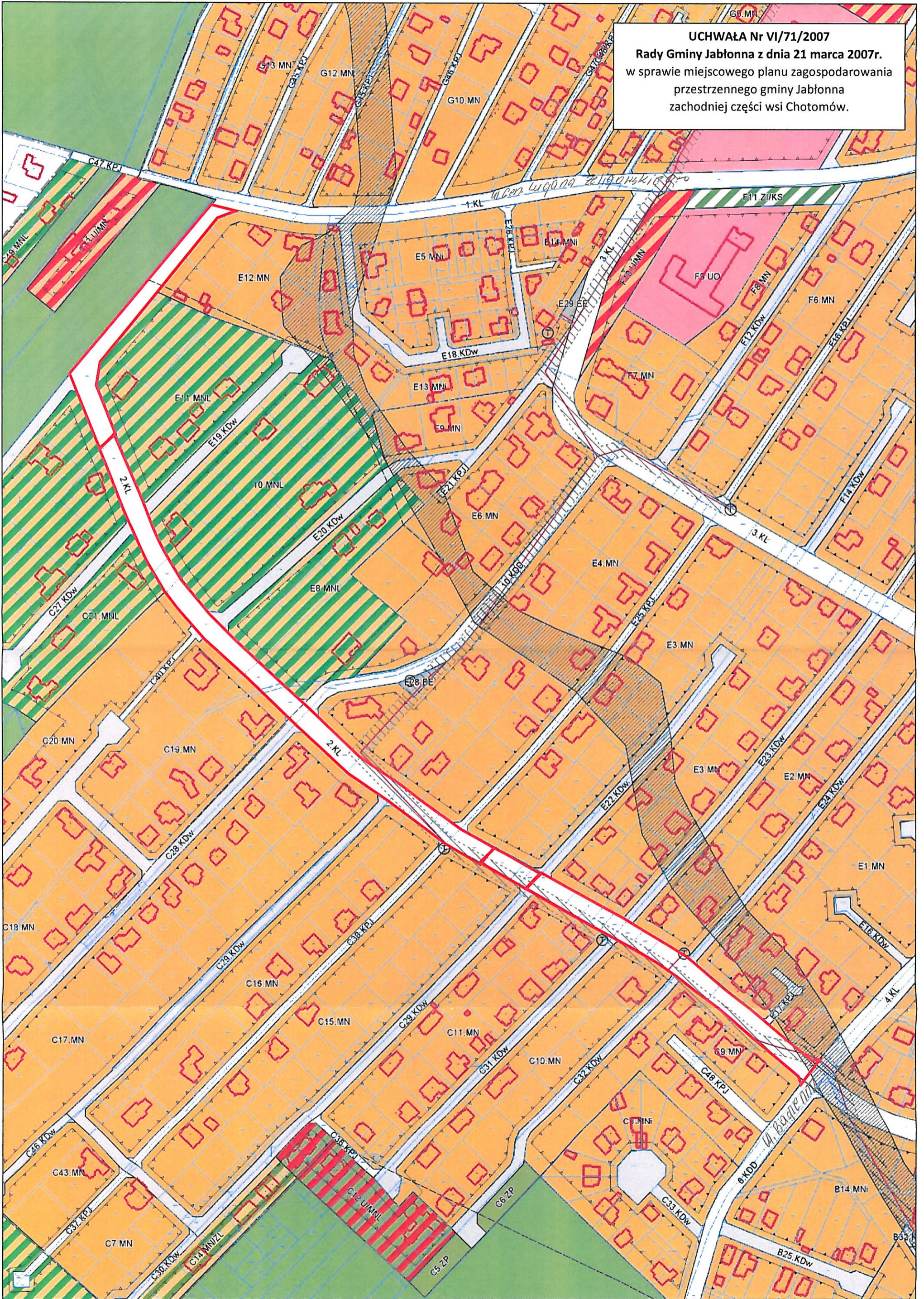

Projekt

z dnia 11 września 2018 r.
Zatwierdzony przez

**UCHWAŁA NR
RADY GMINY JABŁONNA**

z dnia 26 września 2018 r.

w sprawie: nadania nazwy drodze wewnętrznej we wsi Chotomów, gmina Jabłonna

Na podstawie art. 18 ust. 2 pkt 13 ustawy z 8 marca 1990 r. o samorządzie gminnym (Dz. U. z 2018 r. poz. 994 ze zm.), Rada Gminy uchwała co następuje:

§ 1. Nadaje się drodze położonej we wsi **Chotomów**, oznaczonej w ewidencji gruntów i budynków jako działka ewid. nr **335/8**, nazwę **ul. Szyszkowa**.

§ 2. Integralną część uchwały stanowi mapa obrazująca lokalizację drogi.

§ 3. Wykonanie uchwały powierza się Wójtowi Gminy Jabłonna.

§ 4. Uchwała podlega ogłoszeniu w Dzienniku Urzędowym Województwa Mazowieckiego i wchodzi w życie po upływie 14 dni od dnia ogłoszenia.

SEKRETARZ GMINY

Agnieszka Sobczak

Stanisław Mętkowski
RADCA PRAWNY

Uzasadnienie

Zgodnie z art. 18 ust. 2 pkt 13 ustawy z 8 marca 1990 r. o samorządzie gminnym (Dz. U. z 2018 r. poz. 994 ze zm.) Rada Gminy podejmuje uchwały w sprawie nazw ulic i placów będących drogami publicznymi lub nazw dróg wewnętrznych w rozumieniu ustawy z dnia 21 marca 1985 r. o drogach publicznych. (Dz. U. z 2017 r. poz. 2222 ze zm.).

Z wnioskiem o nadanie nazwy drodze wewnętrznej położonej we wsi Chotomów wystąpili jej współwłaściciele przedkładając propozycje nazwy: **ul. Szyszkowa**. Tym samym został spełniony warunek wynikający z art. 8 ust. 1a w/w ustawy o drogach publicznych, który stanowi, że podjęcie przez Radę Gminy uchwały w sprawie nadania nazwy drodze wewnętrznej wymaga pisemnej zgody właścicieli terenów, na których jest ona zlokalizowana.

Uchwała dotyczy nadania nazwy drodze wewnętrznej, oznaczonej w ewidencji gruntów i budynków jako działka ewidencyjna **nr 335/8**, położonej we wsi **Chotomów**, na odcinku od granicy z działką ewidencyjną nr 335/7 (ul. Księżycowa) do granicy z działką ewidencyjną nr 335/19.

Zgodnie z miejscowym planem zagospodarowania przestrzennego gminy Jabłonna zachodniej części wsi Chotomów w/w działka stanowi drogę wewnętrzną o szer. 8 m, oznaczoną na rysunku planu symbolem C26. KDw.

Proponowana nazwa ul. Szyszkowa nie występują na terenie gminy Jabłonna.

Przedmiotową drogę oznaczono kolorem różowym na załączniku graficznym obrazującym lokalizację drogi.

SEKRETARZ GMINY
Agnieszka Sobczak

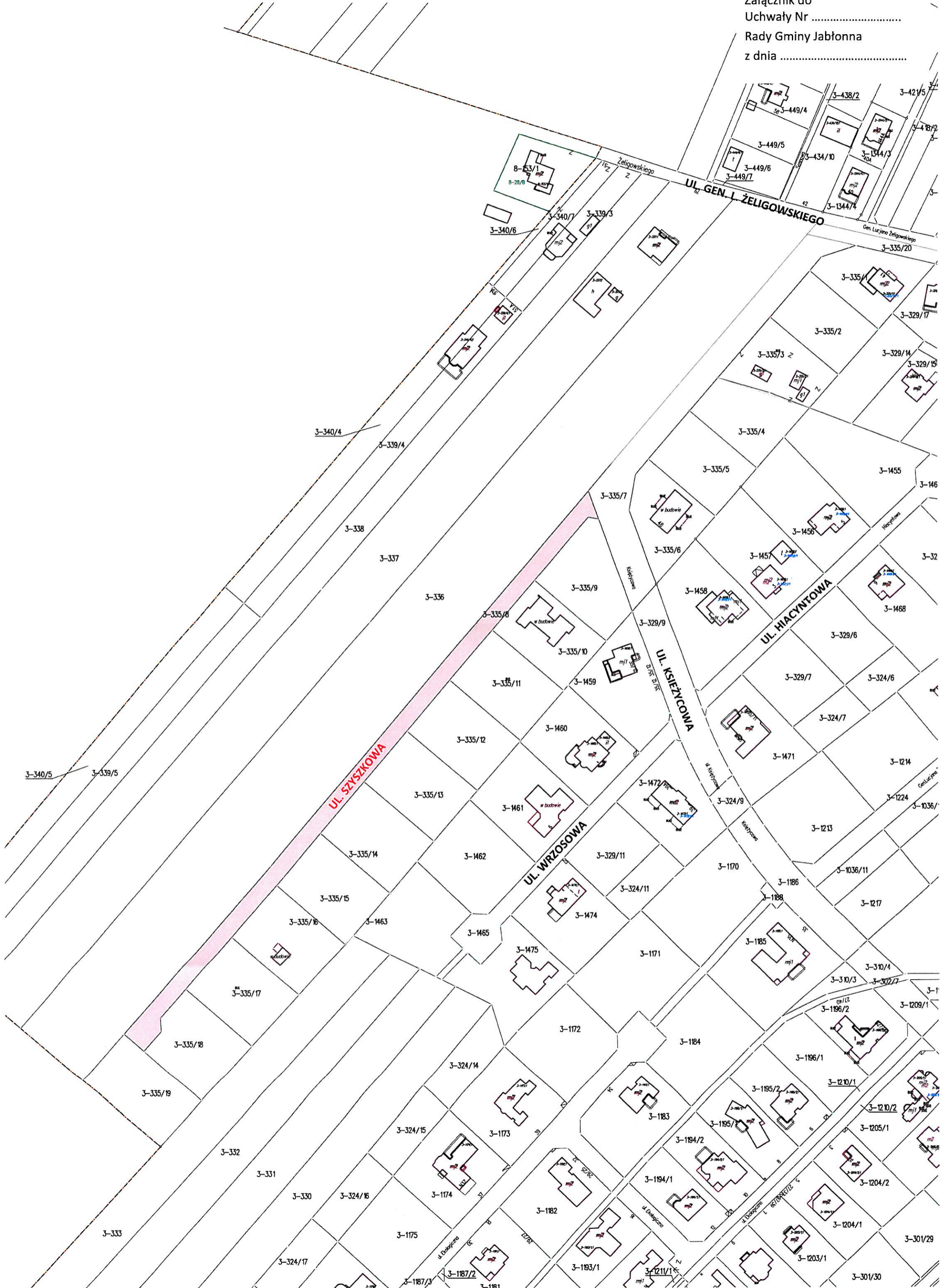

UCHWAŁA Nr VI/71/2007
Rady Gminy Jabłonna z dnia 21 marca 2007r.
w sprawie miejscowego planu zagospodarowania
przestrzennego gminy Jabłonna
zachodniej części wsi Chotomów.

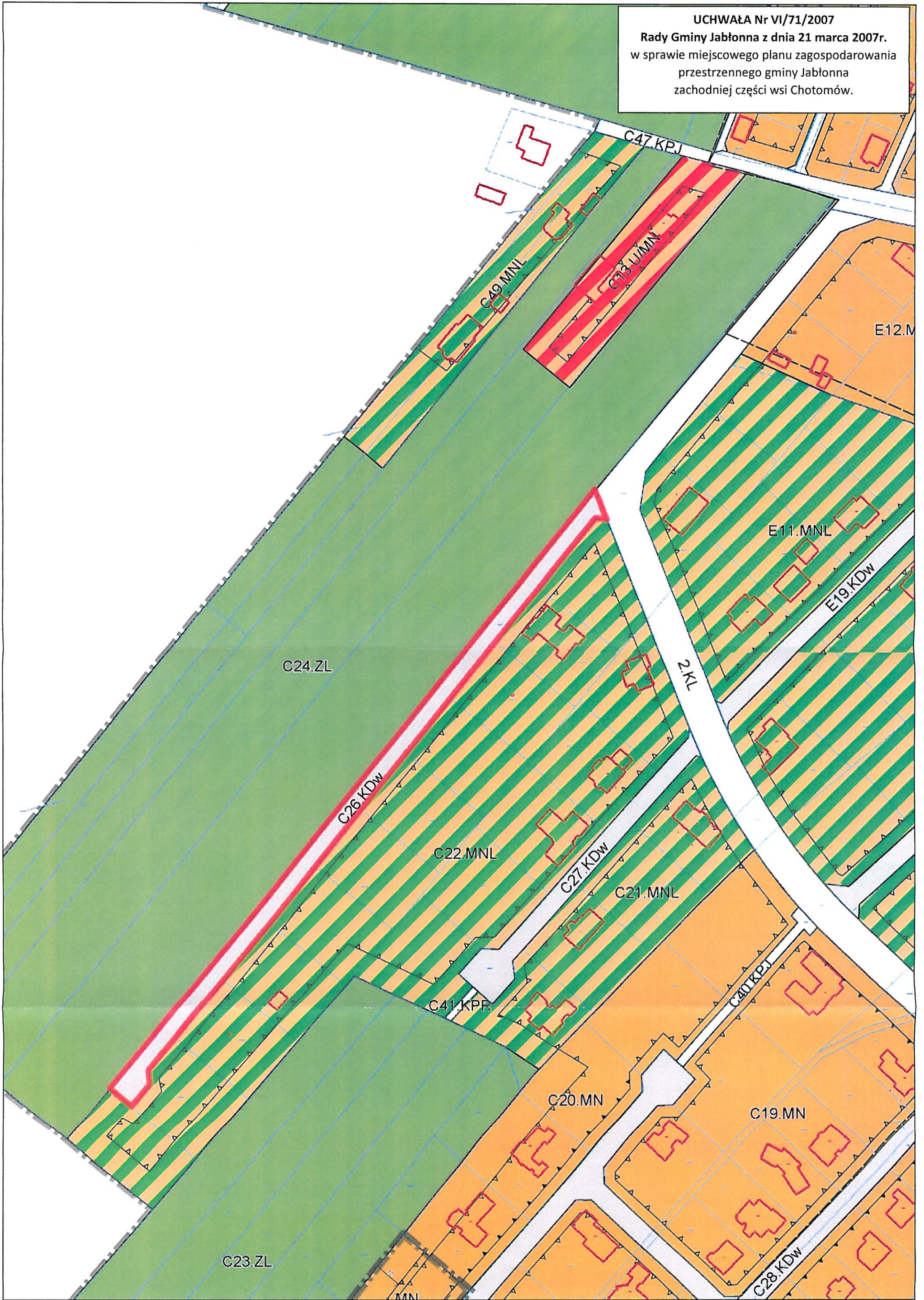

Projekt

z dnia 10 października 2018 r.
Zatwierdzony przez

**UCHWAŁA NR
RADY GMINY JABŁONNA**

z dnia 2018 r.

w sprawie: nadania nazwy ulicy we wsi Jabłonna w gminie Jabłonna

Na podstawie art. 18 ust. 2 pkt 13 ustawy z 8 marca 1990 r. o samorządzie gminnym (Dz. U. z 2018 r. poz. 994 ze zm.), Rada Gminy uchwala co następuje:

§ 1. Nadaje się drodze położonej we wsi **Jabłonna**, oznaczonej w ewidencji gruntów i budynków jako działka ewid. nr **3841**, nazwę **ul. Malinowe Lato**.

§ 2. Integralną część uchwały stanowi mapa obrazująca lokalizację drogi.

§ 3. Wykonanie uchwały powierza się Wójtowi Gminy Jabłonna.

§ 4. Uchwała podlega ogłoszeniu w Dzienniku Urzędowym Województwa Mazowieckiego i wchodzi w życie po upływie 14 dni od dnia ogłoszenia.

Sławomir Markowski
RADA GMINY JABŁONNA

SEKRETARZ GMINY
Agnieszka Sobczak

Uzasadnienie

Stosownie do art. 18 ust. 2 pkt 13 ustawy z 8 marca 1990 r. o samorządzie gminnym (Dz. U. z 2018 r. poz. 994 ze zm.) Rada Gminy podejmuje uchwały w sprawie nazw ulic i placów będących drogami publicznymi lub nazw dróg wewnętrznych w rozumieniu ustawy z dnia 21 marca 1985 r. o drogach publicznych. (Dz. U. z 2017 r. poz. 2222 ze zm.).

Przedmiotem uchwały jest nadanie nazwy **ul. Malinowe Lato**, drodze o szerokości 10 m oznaczonej w ewidencji gruntów i budynków jako działka ewidencyjna nr **3841**, położonej we wsi **Jabłonna**, na odcinku od granicy z ul. Cudne Manowce do granicy z działką ewid. nr 1154/4, 1152/9. Z propozycją nadania powyższej nazwy wystąpili właściciele nieruchomości przyległych do przedmiotowej drogi.

Zgodnie z operatem ewidencji gruntów i budynków jednostki ewidencyjnej Jabłonna obręb 1 – Jabłonna w/w działka, stanowi własność Gminy Jabłonna.

Zgodnie z obowiązującym miejscowym planem zagospodarowania przestrzennego gm. Jabłonna wschodniej części wsi Jabłonna, zatwierdzonym Uchwałą Nr LV/488/2006 Rady Gminy Jabłonna z dnia 12.07.2006 r., przedmiotowa droga stanowi drogę publiczną gminną, oznaczoną w tym planie symbolem 9 KDD - szerokość drogi w liniach rozgraniczających na 10 m.

Proponowana nazwa ul. Malinowe Lato nie występuje na terenie gminy Jabłonna, a istniejące nazwy w tym rejonie to ul. Cudne Manowce, ul. Milenijna, ul. Nad Smużną Dolinką.

Przedmiotową drogę oznaczono na załączniku graficznym kolorem czerwonym.

SEKRETARZ GMINY

Agnieszka Sobczak

wieś JABŁONNA

Załącznik do
Uchwały Nr
Rady Gminy Jabłonna
z dnia



UCHWAŁA Nr LV/488/2006
Rady Gminy Jabłonna z dnia 12 lipca 2006 r.
w sprawie miejscowego planu zagospodarowania
przestrzennego gminy Jabłonna
wschodniej części wsi Jabłonna.

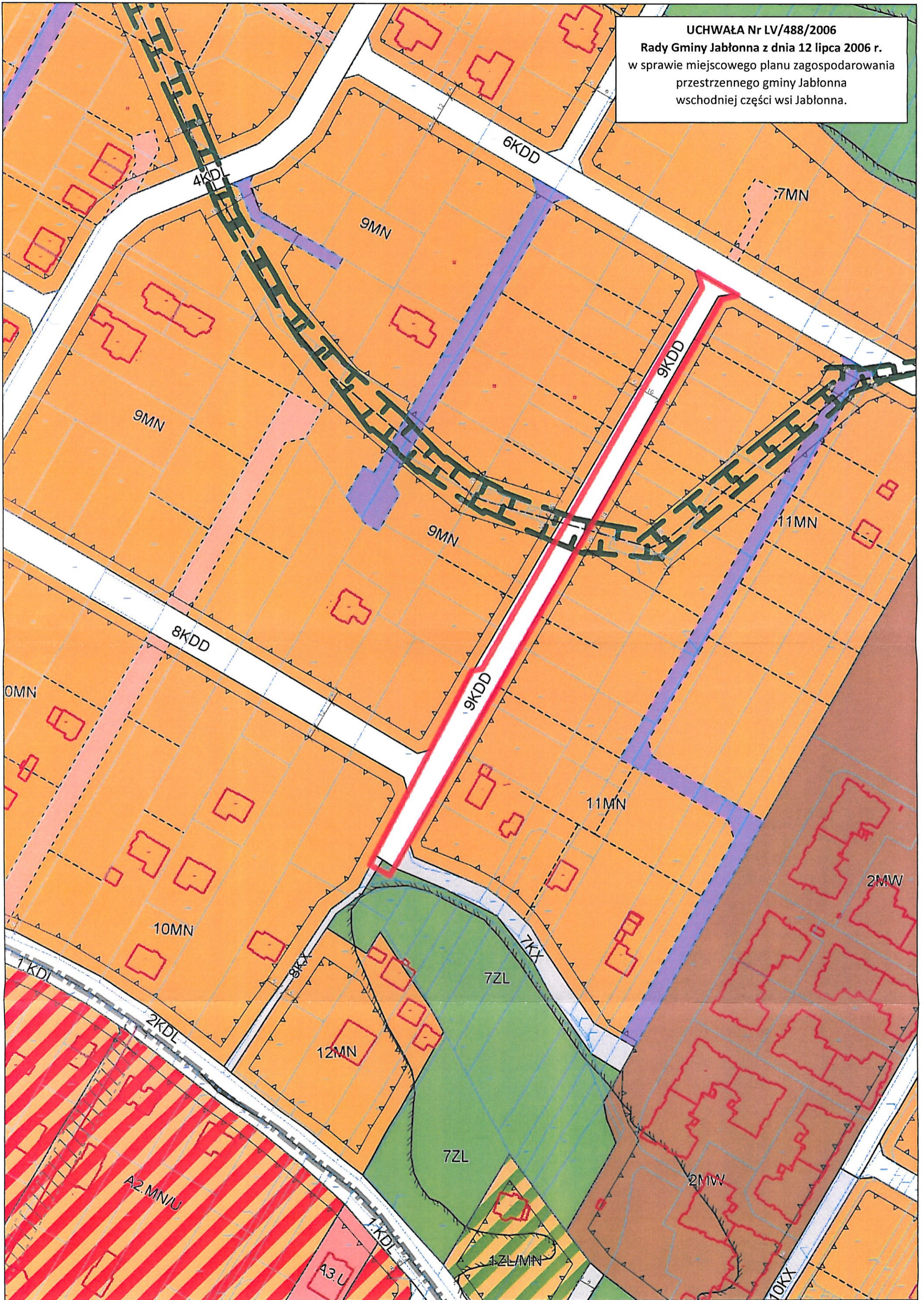

/projekt/

UCHWAŁA Nr III/.../2018
Rady Gminy Jabłonna
z dnia 2018r.

W sprawie: zatwierdzenia planów pracy stałych komisji Rady Gminy Jabłonna na rok 2019.

Na podstawie art. 21 ust. 1 i 3 i art. 18a ust.5 ustawy z dnia 8 marca 1990r. o samorządzie gminnym (t. j. Dz. U z 2018r poz. 994 ze zm.¹), oraz § 50 ust. 1 pkt. 1 Statutu Gminy Jabłonna. (Dz. Urz. Woj. Maz. z dnia 29 grudnia 2017 r., poz. 12595 z późn. zm.²) Rada Gminy Uchwala o następuje:

§ 1. Zatwierdza się plany pracy stałych Komisji Rady Gminy Jabłonna na 2019 rok, które stanowią załączniki do niniejszej uchwały:

- 1) Komisji Rozwoju – załącznik nr 1,
- 2) Komisji Bezpieczeństwa Publicznego – załącznik nr 2,
- 3) Komisji Oświaty, Kultury i Sportu – załącznik nr 3,
- 4) Komisji Spraw Społecznych – załącznik nr 4,
- 5) Komisji Budżetowej - załącznik nr 5,
- 6) Komisji Rewizyjnej - załącznik nr 6,

§ 2. Wykonanie uchwały powierza się Przewodniczącemu Rady Gminy Jabłonna.

§ 3. Uchwała wchodzi w życie z dniem podjęcia.

¹ Zmiana tekstu jednolitego ustawy zostały zgłoszone w Dz. I z 2018r. poz.1000, poz. 1349. Poz. 1432,

² Zmiana ogłoszona w Dz. Urz. Woj. Maz. Z 2018r. poz. 7378,

Sławomir Markowski
RADCA PRAWNY

SEKRETARZ GMINY
Agnieszka Sobczak

Uzasadnienie
do Uchwały Nr III/ .../ 2018
Rady Gminy Jabłonna
z dnia ... grudnia 2018r.

Zgodnie z art. 21 ust. 1 i 3 i art. 18a ust.5 ustawy z dnia 8 marca 1990r. o samorządzie gminnym (t. j. Dz. U z 2018r poz. 994 ze zm.³), oraz § 50 ust. 1 pkt. 1 Statutu Gminy Jabłonna. (Dz. Urz. Woj. Maz. z dnia 29 grudnia 2017 r., poz. 12595 z późn. zm.⁴) komisje stałe podlegają radzie gminy przedkładając jej plan pracy:

1) w pierwszym roku kadencji – w ciągu jednego miesiąca od dnia ukonstytuowania się komisji stałej,

2) w następnych latach kadencji – najpóźniej na miesiąc przed końcem roku poprzedzającego rok objęty planem.

Przedłożone Przewodniczącemu Rady Gminy plany pracy wprowadzane są pod obrady na najbliższej sesji Rady w celu zatwierdzenia.

³ Zmiana tekstu jednolitego ustawy zostały zgłoszone w Dz. I z 2018r. poz.1000, poz. 1349. Poz. 1432,

⁴ Zmiana ogłoszona w Dz. Urz. Woj. Maz. Z 2018r. poz. 7378,

- projekt -

**UCHWAŁA Nr III / /2018
RADY GMINY JABŁONNA
z dnia 2018 r.**

W sprawie: stanowiska Rady Gminy odnośnie skargi na Wójta Gminy Jabłonna,

Na podstawie art. 18 ust.2 pkt. 15 ustawy z dnia 8 marca 1990 roku o samorządzie gminnym (tj. Dz. U. z 2018 r , poz. 994 ze zm.¹) oraz art.227 i 229 pkt.3 ustawy z dnia 14 czerwca 1960r – kodeks postępowania administracyjnego (tj. Dz. U z 2017r, poz. 1257 z późn. zm.²) Rada Gminy Jabłonna uchwala, co następuje:

§ 1. Po rozpatrzeniu wystąpienia złożonego do Rady Gminy Jabłonna przez Pana Adama Dudko z dnia 26 września 2018r, drogą elektroniczną za pośrednictwem Wojewody Mazowieckiego przy piśmie znak: WI-IV.1411.25.2018 z dnia 09.10.2018 (data wpływu do Urzędu Gminy – 10 października 2018r.) w związku z brakiem odpowiedzi na pismo dotyczące złego stanu drogi – ul. Złotej w Chotomowie, wysłane jako zapytanie do Wójta Gminy i zapoznaniu się z opinią zespołu skargowego Komisji Rewizyjnej w sprawie zarzutów stanowiących przedmiot wystąpienia, Rada Gminy Jabłonna uznaje skargę za niezasadną z przyczyn określonych w uzasadnieniu, stanowiącym załącznik do niniejszej uchwały.

§ 2 Uchwała wchodzi w życie z dniem podjęcia.

¹ Zmiana tekstu jednolitego ustawy zostały zgłoszone w Dz. U z 2018r poz.1000, poz.1349, poz. 1432

² Zmiana ogłoszona w Dz. Urz. Woj. Maz. z 2018r. poz. 7378,

SEKRETARZ GMINY

Agnieszka Sobczak

- projekt-

**UCHWAŁA Nr III/ /2018
RADY GMINY JABŁONNA
z dnia 2018 r.**

W sprawie: stanowiska Rady Gminy odnośnie skargi na Wójta Gminy Jabłonna,

Na podstawie art. 18 ust.2 pkt. 15 ustawy z dnia 8 marca 1990 roku o samorządzie gminnym (tj. Dz. U. z 2018 r , poz. 994 ze zm¹.) oraz art.227 i 229 pkt.3 ustawy z dnia 14 czerwca 1960r – kodeks postępowania administracyjnego (tj. Dz. U z 2017r, poz. 1257 z późn. zm².) Rada Gminy Jabłonna uchwała, co następuje:

§ 1. Po rozpatrzeniu wystąpienia złożonego do Rady Gminy Jabłonna przez Stowarzyszenie I love Przylesie z dnia 02 sierpnia 2018r., za pośrednictwem Wojewody Mazowieckiego przy piśmie znak: WK-III.1411.107.2018.SK z dnia 09 sierpnia 2018r. (data wpływu do Urzędu Gminy – 09 sierpnia 2018r.) stanowiącego skargę na bezczynność Wójta Gminy Jabłonna w sprawie „przyznania lokalu użytkowego z zasobów komunalnych gminy” i zapoznaniu się z opinią zespołu skargowego Komisji Rewizyjnej w sprawie zarzutów stanowiących przedmiot wystąpienia, Rada Gminy Jabłonna uznaje skargę za niezasadną z przyczyn określonych w uzasadnieniu, stanowiącym załącznik do niniejszej uchwały.

§ 2 Uchwała wchodzi w życie z dniem podjęcia.

¹ Zmiana tekstu jednolitego ustawy zostały zgłoszone w Dz. U z 2018r poz.1000, poz.1349, poz. 1432

² Zmiana ogłoszona w Dz. Urz. Woj. Maz. z 2018r. poz. 7378,

SEKRETARZ GMINY

Agnieszka Sobczak